Precio del ejemplar
¢ 0.15

Suscripción mensual
¢ 4.00

La República

TELEFONOS:
Gerencia, Dirección, Redacción: 1014

Administración, Suscripciones y Anuncios: 1011

Año II - Nº 351 SAN JOSE, COSTA RICA, VIERNES 11 DE ENERO DE 1952 Director - Alberto F. Cañas

TRUMAN CONTRA EISENHOWER

(INFORMACION EN LA PAGINA TRES).

El Consejo Superior de Tránsito mantuvo el alza en los servicios de transporte

(INFORMACION EN PAGINA DOS). (ENCUESTA EN LA PAGINA CUATRO).

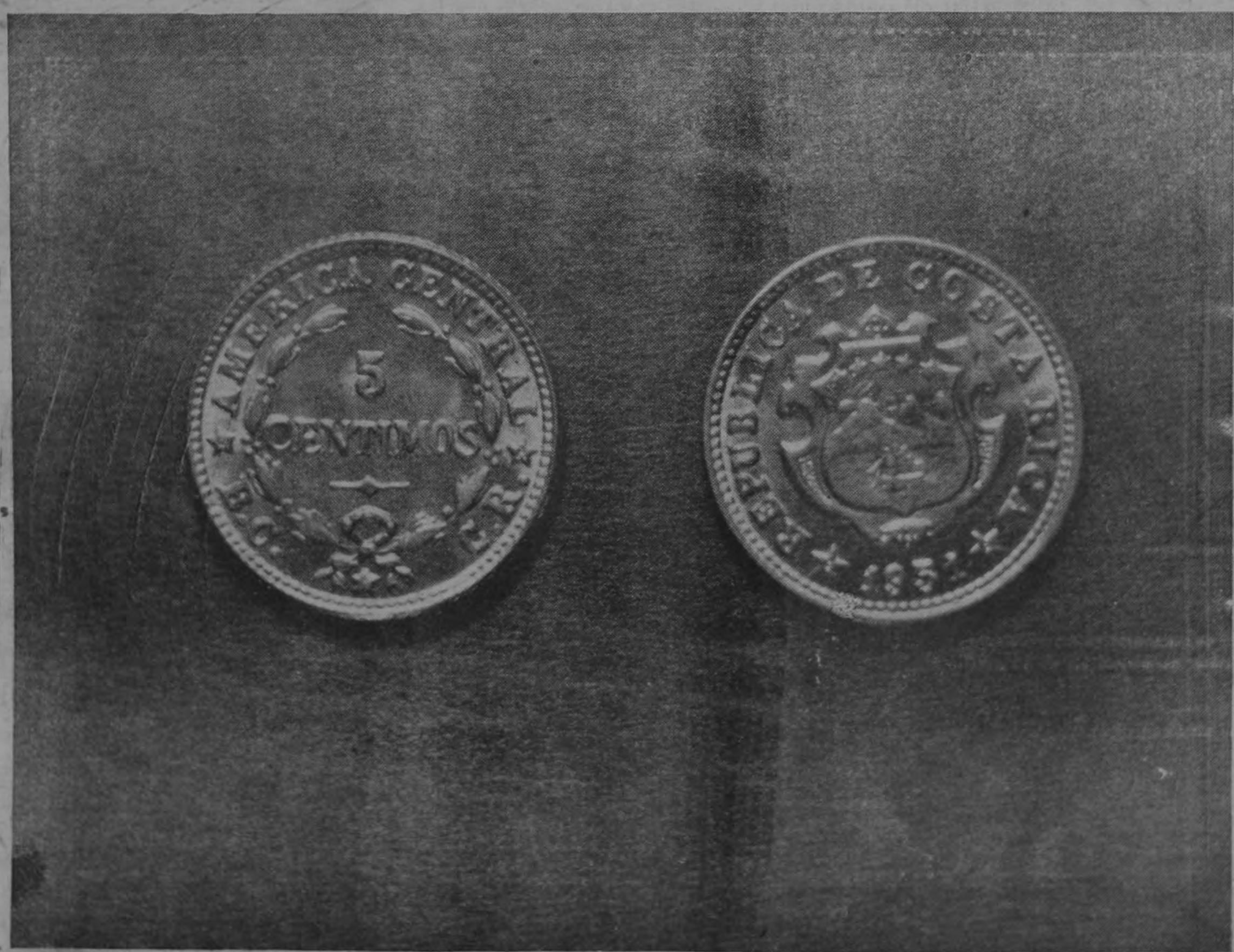

***MONEDA FRACCIONARIA.** — El Banco Central ha recibido, y puesto en circulación, los primeros embarques de moneda fraccionaria. Termina así la escasez que tántas molestias ha venido ocasionando al comercio. Los nuevos "cincos" fueron hechos por la Casa de la Moneda, de Filadelfia. — (FOTO CARRILLO*

Este documento es propiedad de la Biblioteca Nacional "Miguel Obregón Lizano" del Sistema Nacional de Bibliotecas del Ministerio de Cultura y Juventud, Costa Rica.

EL MINISTRO HERNANDEZ ANUNCIA QUE EL GOBIERNO HARA SU PLAN DE TRABAJO CON O SIN EMPRESTITO

En la tarde de ayer, el Ministro de Economía y Hacienda, Ingeniero Alfredo Hernández Volio, manifestó a un redactor de LA REPUBLICA q' en el próximo mes de febrero el Gobierno empezará ya a realizar su plan de trabajo, que comprende, básicamente, la construcción del Aeropuerto Internacional de "El Coco" y de varias carreteras de suma importancia para el desenvolvimiento económico del país, trabajos que se harán por medio de Obras Públicas.

ALFREDO HERNANDEZ

"El Gobierno llevará a cabo su plan, dijo el distinguido funcionario, contando o no con el empréstito que fué solicitado al Banco Mundial, empréstito que se considerará si es necesario y siempre que sea dado en condiciones favorables a Costa Rica. De lo contrario, la Administración proseguirá en la realización de su plan, despacio pero con sus propios recursos. Ayuda a las intenciones y planes gubernamentales la estabilidad económica de que actualmente se goza y, también, el producto de lo que ingrese por concepto del Impuesto al café que, según parece, será definitivamente aprobado en fecha próxima.

Por otra parte, se sabe que, en general, las proposiciones y sugerencias hechas por medio del Embajador Oreamuno a los miembros Directivos del Banco Mundial, en cuanto al empréstito en sí se refiere, han sido acogidas en muy buena forma".

Finalmente, declaró el Ministro Hernández que la Provincia de Guanacaste tal como ya se ha hecho conocer, estará comprendida— en forma primordial— en el programa de carreteras, y que el Gobierno podrá demostrar allí que las promesas que hiciera no eran falsas sino el fruto de una intención bien dirigida en pro del resurgimiento económico del país.

A ¢0.20 SEGUIRAN LOS AUTOBUSES

Ayer en la mañana, se reunió el Consejo de Tránsito, con el objeto de conocer de la petición de nulidad de lo actuado en lo que se refiere al alza de las tarifas de los camiones de servicios urbanos, hecha por el Diputado Armando Rodríguez, y por votación de tres contra dos, se acordó mantener el aumento.

En esta nueva votación que se hizo, no tomó parte el representante propietario de los concesionarios, sino el suplente, con el objeto de que no se pueda argumentar que votó un interesado directo en el asunto. Los que votaron manteniendo la tesis de veinte céntimos fueron el Licenciado Mario Barrantes, el Ingeniero Luis Alberto Truque, y representante suplente de los concesionarios. En contra, el May Gonzalo Segares y don Hora Laporte.

SE ACUSA DE ESPECULACION A NEGOCIOS DE ACCESORIOS Y REPUESTOS

Un ciudadano interesado en el negocio de transportes envió recientemente una carta a la Comisión Legislativa que estudia las objeciones públicas al alza de las tarifas de autobuses, en la que ponía de manifiesto el hecho de que varios negocios dedicados a la venta de accesorios y repuestos para vehículos efectúan una notoria especulación con la venta de los mencionados artículos.

En vista de la anterior denuncia, el Presidente de la mencionada Comisión Legislativa, Diputado Rodríguez Porras, ha enviado un telegrama al Ministerio de Economía, en donde indica que la citada Comisión encuentra dignas de tomarse en cuenta las razones que da el ciudadano mencionado, por lo que solicita que se ordene una investigación a la mayor brevedad posible, en los negocios dedicados a la venta de accesorios y repuestos para vehículos, con el objeto de constatar si verdaderamente se está especulando con ellos.

La Comisión solicita, asimismo, el pronto envío del resultado de la investigación, para poder, de esta manera, aclarar este aspecto del negocio de transportes, de indudable repercusión económica y social.

EL MINISTRO CHAVERRI VISITO LA EXPOSICION DE LA UNESCO

El miércoles pasado, el Ministro de Educación Pública Dr. Chaverri visitó la Exposición Científica de la UNESCO, que se está instalando en los salones del Museo Nacional, con el fin de darse cuenta del progreso de dicha instalación. Fué atendido por su Director, Dr. Luis Eduardo Mena, quien le hizo recorrer las diferentes secciones que hasta el momento han sido instaladas, y le dió las explicaciones pertinentes. El Ministro se mostró muy interesado y quedó sumamente complacido por la importancia que tendrá este evento cultural y científico. A su vez, felicitó al señor Mena por la labor que está desarrollando.

Ayer llegaron las cinco cajas que faltaban para la instalación de la Exposición, y es muy posible que al comenzar la semana entrante (se espera que el lunes) quede la Exposición de la UNESCO abierta al público.

CONTROLADA LA FIEBRE AMARILLA EN CENTRO AMERICA Y MEXICO

Desde principios de 1952 se inició en las zonas bajas de Colombia, extendiéndose luego a Panamá y Costa Rica, un brote de fiebre amarilla.

Las autoridades sanitarias de estos países temieron que la epidemia tomara grandes proporciones y se extendiera hacia el resto de Centro América y México. Para evitar la amenaza, han venido agotando todos los recursos. Afortunadamente esas medidas de prevención han tenido éxito, y ahora se da como extinguido todo peligro sobre el particular.

En Nicaragua, donde se inició la vacunación al mismo tiempo que en Costa Rica, no se han presentado casos. Lo mismo ha ocurrido en el resto de Centro América e iguales informes se tienen de México.

COBRO DE RECARGOS CAMBIARIOS LO HARA AHORA LOS ADMINISTRADORES DE ADUANA

Al Ministerio de Economía ha llegado una comunicación enviada por el Banco Central, en relación con el hecho de que existen aún en las Aduanas del país mercaderías que deben pagar recargos cambiarios con base en las disposiciones de la anterior Ley de Control de las Transacciones Internacionales.

Como los Delegados del Banco Central, que vigilaban el cobro de esos recargos en las Aduanas cesaron en sus funciones el de diciembre último, la Junta Directiva de esa Institución acordó dirigir una instancia al Ministro de Hacienda, a fin de que se sirva girar instrucciones para que el cobro de dichos recargos se efectúe, ahora, bajo la vigilancia de los Administradores de Aduana.

Hacienda ha pedido al Contador Mayor de la República que gire las instrcciones necesarias.

COMIENZAN PREPARATIVOS PARA LA CONVENCION ANTI-FIGUERISTA

Han comenzado los preparativos para la convención antifiguerista que hace algunas semanas se anunció que tendría lugar en el Estadio Nacional.

La idea inicial se informó que había sido del ex-Ministro de Obras Públicas, Gonzalo Jiménez, pero no se sabe si en los preparativos está él participando, ya que en los últimos días se ha negado a participar en actividades políticas con motivo de su reciente duelo y su delicado estado de salud.

Sin embargo, han salido comisiones de políticos con rumbo a los pueblos, con el fin de cursar las invitaciones del caso para la convención, y se entiende que están haciendo esfuerzos para lograr llenar el Estadio. La idea es que la Convención se celebre en el mes de enero, como se ha anunciado.

En los distintos cantones visitados por los organizadores del evento, éstos se han entrevistado con personeros del Partido Republicano Nacional, y del ex-Partido Vanguardia Popular, para que éstos "olviden viejas rencillas" y contribuyan con aquellos miembros del Partido Unión Nacional que a bien lo tengan, a organizar la convención, y a procurar la llegada de electores, con la consigna de que éstos "no vayan a venir a votar por don Pepe Figueres". Fuera de esa formalidad hasta el momento, que se sepa, no han exigido otro requisito.

LA CAMARA DE COMERCIO DE COSTA RICA PIDE FORMAL INCLUSION EN LA DE LAS AMERICAS

En su última sesión la Junta Directiva de la Cámara de Comercio tomó el siguiente acuerdo:

En la sesión anterior se recibió una copia de los Estatutos de la Cámara de Comercio de las Américas, acordados en la sesión celebrada en Panamá del 7 al 12 de mayo, a la que concurrieron dos miembros nuestros en calidad de observadores y se acordó en esa sesión que esos estatutos fueran estudiados a la luz de la escritura de constitución y de nuestros propios estatutos, reformados ya, por nuestro Vicepresidente Ejecutivo, señor Fernández Morúa, e informara en esta sesión. Ese informe ha sido recibido, favorable a que esta Cámara, de acuerdo con nuestros referidos estatutos y a la invitación que le hizo la Hon. Cámara de Comercio de Miami para que nos afiliáramos a dicho Organismo, invitación repetida por los señores Delegados de todos los países que concurrieron a la sesión de mayo a los nuestros. **Se acordó:** escribir al señor Vicepresidente de la Cámara de Comercio de las Américas, señor don Alfred Canel, haciendo formal solicitud para la afiliación de esta Cámara a la Cámara de Comercio de las Américas.

SE CIERRA EL AÑO 1951 CON SUPERAVIT DE $ 2.319.404 EN DIVISAS

La reserva actual en el Banco Central es de $ 7.897.682

El movimiento de divisas del mercado oficial durante el año 1951 ha cerrado sus operaciones con superávit de $ 2,319,404 que unido a la existencia de reservas monetarias internacionales, representan, por este concepto, una cifra de $ 7,897,682 ($5,578,278 importe mencionadas reservas).

Los ingresos anuales ascendieron a $ 43,079,199 y los egresos a $ 40,759,795; en exportaciones el valor total fué de ¢ 35,448,374 contra $ 24,366,020 por importaciones, además de la suma de $ 7,781,795 que se destinó al pago de la "presa", por lo que el movimiento originado en las transacciones de mercancías resultó con un saldo neto favorable de $ 3,300,559.

El aumento de los ingresos se prevé para el corriente año, principalmente por una mejor cosecha de café y precios más favorables del mismo, lo que permitirá un afianzamiento de la favorable situación a que se ha llegado en el campo de los cambios internacionales, debido en gran parte a la inteligente labor desarrollada por el Banco Central de Costa Rica.

Terminado el arreglo de la carretera de San Rafael de Heredia

El trecho de carretera entre Heredia y San Rafael ha sido terminado, con el beneplácito de los vecinos de esa importante población. Muchos miles de colones es el valor de este trabajo que servirá indiscutiblemente para el incremento de la producción agrícola en ese importante sector.

LA OIT PARTICIPARA EN EL PLAN DE AYUDA TECNICA DE LA UNESCO

En horas de la tarde de ayer se firmó en una de las oficinas del Ministerio de Educación Pública el protocolo por medio del cual la OIT (Organización Internacional de Trabajadores) se compromete a hacer efectiva su colaboración en el Plan de ayuda técnica que desarrolla la UNESCO en Costa Rica.

En nombre de la OIT firmó su representante don Luis Alberto Monge y por la UNESCO lo hizo el Profesor don Eduardo Trejos Dittel, oficial de enlace entre esa Organización y nuestro Gobierno.

Inmediatamente la Organización Internacional de Trabajadores hará el envío al país de los técnicos suyos a que se comprometió y dará a conocer las bases por medio de las cuales adjudicará las becas que deberá conceder conforme a lo estipulado en el mismo contrato.

A LA PROCURADURIA la GESTION DEL INSTITUTO DE TURRIALBA PARA OPERAR LIBREMENTE CON SUS DIVISAS

En edición pasada este Diario informó de una gestión planteada por el Instituto de Ciencias Agrícolas de Turrialba ante el Ministerio de Agricultura e Industrias, solicitando la libre disposición de las divisas que obtiene mediante la exportación del café que produce. El titular de la Cartera, Ingeniero Volio Guardia, posteriormente se dirigió a la Directiva del Banro Central solicitando la autorización respectiva y manifestando que su Dependencia estaba del todo de acuerdo con la gestión del Instituto de Turrialba.

Pero resultó luego que el Banco Central no estuvo de acuerdo con la tesis mantenida por el Ministerio de Agricultura y en vista de este hecho el Ministro Volio ha puesto el asunto en conocimiento de la Procuraduría General de la República en espera de un pronunciamiento definitivo.

INVITADO EL MINISTRO DE AGRICULTURA A VISITAR POTRERO GRANDE DE BUENOS AIRES

El Ministro de Agricultura e Industrias, Ingeniero Claudio A. Volio, ha recibido invitación de un grupo de agricultores radicados en Potrero Grande de Buenos Aires, para que visite ese lugar a fin de que compruebe personalmente la serie de problemas que confrontan.

En la invitación informan los agricultores de Potrero Grande que el principal problema por que atraviesan en la actualidad es la carencia de vías de comunicación para sacar sus productos. Confían que en una fecha no lejana la Carretera Panamericana habilite esa rica zona, pero mientras tanto esperan encontrar algún medio apropiado para solventar la dificultad y en busca del mismo, es que han acudido al Ministro.

Este documento es propiedad de la Biblioteca Nacional "Miguel Obregón Lizano" del Sistema Nacional de Bibliotecas del Ministerio de Cultura y Juventud, Costa Rica.

RUMAN RECORRERA EL PAIS OPONIENDOSE A LA CANDIDATURA DE EISENHOWER

Declaró ayer que un Presidente salido del Partido Republicano, aunque sea el General, pondría en peligro a la nación

(Por Robert Nixon). Corresponsal de INS.—WASHINGTON (INS).—El Presidente Truman declaró hoy que hará campaña en todo el país en contra del General Eisenhower si este acepta la postulación por el partido Republicano, porque estima que un presidente de ese partido, aunque sea el General, pondría en peligro a la nación.

Hablando en rueda de periodistas el primer Magistrado federal significó su oposición al plan de postular al General Eisenhower como candidato en ambas boletas electorales— la demócrata y la republicana— afirmó a continuación que tal sistema— el de un candidato único— suele conducir a regímenes pretorianos. El presidente no dispone obstruir el regreso de Eisenhower a este país, pero dijo que estaba determinado a no relevar al General de su alto puesto en París, al menos que el propio Eisenhower así lo solicitara.

Truman dijo a los periodistas que Eisenhower le había prometido permanecer en Europa por tanto tiempo como el presidente considerara necesario: y, agregó el mandatario federal, tengo la promesa por escrito. Agregó que si el general desea salir a la lisa y exponerse a que se le haga el blanco de todos los huevos podridos y cieno que suelen caracterizar las campañas electorales, él, Truman, no le obstruiría la vía. Hasta recientemne el Presidente había acariciado esperanzas de que Eisenhower se inclinaba hacia el partido demócrata.

Tocante a sus propias intenciones en las elecciones del próximo noviembre, Truman dijo que las anunciaría antes del 7 de julio, fecha señalada para el comienzo de la convención nacional Republicana en Chicago. Recalcó, sin embargo, que no importa cual fuere su decisión respecto a si mismo, siempre estará dispuesto a echarse a los caminos de la campaña eleccionaria para auspiciar la elección del candidato de su partido.

Cuando se le preguntó al Presidente acerca de los militares que habían desempeñado la presidencia, Truman recordó la situación que imperó en 1852 cuando el Gral. Winfield Scott, un candidato conservador fué derrotado en los comicios por el candidato demócrata, Franklin Pierce. El Presidente abundó en el punto declarando que los reporteros debían leer obras biográficas para imponerse cabalmente del significado de sus palabras.

Mr. Truman consignó que salvo en lo atinente a la posición de política partidarista del Gral. Eisenhower, su opinión acerca de la suprema capacidad militar de este no ha variado en un ápice. Cuando se inquirió: "—Como podría usted figurar como candidato contra un hombre de quien usted gusta tanto? El Presidente contestó: "La respuesta es fácil. Ya he hecho otro tanto en ocasiones anteriores".

Truman dijo que siempre había tenido entendido que Eisenhower era demócrata, hasta hace algunos meses cuando al parecer se hizo evidente que el Gral. se inclinaba a las políticas profesadas por el credo político de los republicanos. Esta manifestación trajo a la memoria de los periodistas una información —desmentida por el Presidente— en el sentido de que Truman ofreció la nominación presidencial a Eisenhower cuando este visitó el pasado otoño la Casa Blanca para consultar con su Superior jerárquico.

Se preguntó a Truman por qué se negó a que fuese incluído en las primarias presidenciales de Minnesota contestando qeu por la simple razón de que no estaba listo para anunciar sus próximos planes. Mientras tanto en Beverly Estado de Massachusets el Senador republicano John Cabot Lodge, prominente apoyador de Eisenhower, refutó la declaración del presidente de que el país no estaría seguro bajo el liderato del Gral. Al efecto Lodge dijo: "En el Gral Eisenhower tenemos a un republicano en quien ciertamente podemos confiar la presidencia y en quien se puede confiar para que lleve a la nación norteamericana hacia un porvenir mejor".

Animales de Walt Disney

—"Venero el suelo que pisas, querida... ¡y, créeme, que eso se cuenta por hectáreas!

Lo que el Banco Central dijo a la Contraloría

Diciembre 26 de 1951.

Señores
Don Amadeo Quirós Blanco
y don Paulino Soto
ontralor y Sub-Contralor General de la República.
Presente.

Estimados señores:

Nos referimos a su atenta comunicación de 24 de los corrientes, en la cual se sirven concernos para el día de hoy la entrevista solicitada por nosotros, aprovechamos la oportunidad ara agradecerles la prontitud on que ustedes han atendido uestra petición.

La Junta Directiva del Banco entral le concede mucha importancia al hecho de que ustedes ayan introducido reformas en ertas partidas del proyecto de resupuesto elaborado por nostros, por lo que en sí mismo epresenta el hecho de esa inervención y por lo que puede epresentar como precedente pa el futuro. Es ese el motivo or el que la Junta Directiva dedió por unanimidad, en Sesión e 22 de diciembre último, haer entrega personal de la preente comunicación, en la que anteamos atenta consulta para grar una adecuada definición e las relaciones entre la Contraloría General y el Banco.

Por el carácter de interés público que esta materia tiene y atando de salvaguardar la nesaria armonía entre una y oa Institución, pedimos desde hora su venia para dar a la pulicidad todos los documentos e se han producido y llegaron producirse en relación con la isma.

Son dos los aspectos que deariamos consultar con ustedes, y a ellos nos referimos inmediatamente.

En primer lugar, en vista de que en su atenta comunicación del 21 de los corrientes, en la que ustedes introducen modificaciones a nuestro presupuesto, se expresa como fundamento a e a determinación que la Contraloría confía en que la Junta Directiva del Banco se penetre de la posición de ustedes y estime como es debido la actitud asumida, pero sin haber dado explicación de la misma, muy atentamente solicitamos de ustedes la puntualización concreta de las razones, ya sean ellas de orden legal, reglamentario, administrativo y financiero, que la Contraloría ha tenido para impugnar ciertas partidas de nuestro proyecto de presupuesto.

Solicitamos esas razones, no sólo porque estimamos que las decisiones de ese Alto Cuerpo en relación con las instituciones autónomas, por el efecto de fondo de las mismas, deben ser ofrecidas en cada caso, sino también porque la impugnación carente de consideraciones, tal como ha sido hecha, plantea la cuestión de si la Junta Directiva ha incurrido, al elaborar el proyecto de presupuesto, en alguna violación de orden legal o reglamentario, o ha dejado de consultar las conveniencias administrativas y financieras de la Institución.

En segundo lugar, aprovechando la oportunidad de la improbación parcial del proyecto de presupuesto, la Junta Directiva desea llegar a un acuerdo definitivo con la Contraloría sobre la manera objetiva y general en que, en el futuro, podrá el Banco ejercer su derecho a formular sus planes financieros de trabajo, y la Contraloría juzgar de los mismos. Este es el aspecto al que le concedemos mayor importancia, porque de la solución al mismo depende el que el Banco pueda continuar sus labores, desde luego dentro de la ley y los reglamentos respectivos, conservando el carácter de Institución Autónoma que la Constitución Política le confiere, y el que los Directores puedan continuar asumiendo la responsabilidad en el gobierno y la administración de la Institución que la Carta Magna igualmente les impone.

La opinión de la Contraloría sobre este asunto puede servir de base para una mejor orientación de sus relaciones, no sólo con esta Institución, sino con las demás autónomas; y esperamos conocer los puntos de vista de ustedes, reservándonos, desde luego, el derecho de exponer nuestro criterio en relación con los mismos, una vez que hayamos tenido el honor de recibir su respuesta a la presente comunicación.

Deseamos finalmente dejar muy claro que de ninguna manera pretendemos desconocer los derechos que a la Contraloría General de la República corresponden, sino que tan solo tratamos de que se precise la forma y el alcance en que esos derechos deben ejercerse, ello en beneficio del régimen institucional del país.

De ustedes con la mayor consideración, somos sus atentos y seguros servidores,

BANCO CENTRAL DE COSTA RICA
(f) Jaime Solera B.
Vice-Presidente de la Junta Directiva

Camión de la línea a Guadalupe Causó la Muerte de un Niñito

L GRAVE ACCIDENTE OCURRIO EN LA S GUNDA AVENIDA, A LA ALTURA DE LA CALLE SETIMA

Poco después de las 9.30 de la ñana de ayer se produjo un rave y lamentable accidente de ránsito en la segunda avenida ste, a la altura de la calle 7ª. l niñito Juan Diego Vargas Garía, de año y medio de edad, fué ropellado por el camión "El Cabe", de la línea Aranjuez-Guaalupe, de placa de rodaje número 16598, manejado por el chofer uillermo Meza Hernández.

El infortunado niñito estaba compañado de su pequeño hermano David, y en forma repentina se lanzó a atravesar la calle n circunstancias en que venía el camión mencionado. El chofer maniobró para evitar la tragedia, pero un automóvil estacionado a la derecha de la calle le impidió desviarse más. El accidente tuvo lugar muy cerca de la esquina; el niño fué cogido a unos cinco metros del crucero, y el camión recorrió alrededor de diez metros antes de quedar detenido en posición a la izquierda, a muy corta distancia de la casa 711, donde viven los padres del niño, don Eduardo Vargas M. y doña Amalia García de Vargas.

Inmediatamente se constituyeron en el lugar del hecho el Director de Tránsito, don Sergio Fernández, y el Juez de turno, después de cuya llegada se procedió al levantamiento del cadáver, enviándose el camión al depósito. Las huellas del accidente fueron trazadas sobre el piso por las autoridades de tránsito, y se hizo el estudio de las marcas dejadas por las ruedas al frenar. A primera impresión pareceria que los breques del vehículo no estaban en las mejores condiciones, pero es a los expertos a quienes corresponde emitir opinión sobre el particular.

a Sala Segunda confirma el rechazo de los amparos bancarios

En apelación habían pasado a Sala Segunda Penal los Recurs de Amparo presentados ante s Juzgados Primero y Segundo or altos empleados bancarios ontra la Contraloría General de República, con motivo de las ebajas de sueldos que esta dependencia había decretado en perjuicio de los recurrentes.

El fallo de los Jueces fué contrario a las pretensiones de los empleados bancarios. Fueron ellos los que apelaron de esas resoluciones. Ayer, en las primeras horas de la mañana, los Magistrados que integran la Sala Segunda Penal se pronunciaron sobre ellos. El resultado fué que confirmaron lo que los Jueces habían resuelto: que la Contraloría actuó ajustada a la ley al proceder a verificar tales rebajos. Este pronunciamiento es definitivo y no tiene otro recurso.

PIDEN QUE ULATE Y EL MINISTRO VOLIO VISITEN EL PARQUE NACIONAL

Personas serias se acercaron ayer a LA REPUBLICA a solicitar se hiciera un llamamiento al Presidente Ulate y a su Ministro de Agricultura, para que visiten el Parque Nacional y se fijen si los trabajos que allí se hacen ameritan la destrucción de alguno de los hermosos árboles que lo adornan.

Parece que se ha dispuesto talar esos árboles, para facilitar la hechura del paredón que se está haciendo en el Parque Nacional, y los visitantes querían que el Presidente y su Ministro vieran cómo la construcción del paredón no amerita la destrucción de los árboles.

RIDGWAY HACE CITACION ELOGIOSA DE LOS COLOMBIANOS EN COREA

El último informe del General Matthew Ridgway, Comandante en Jefe de las Fuerzas Aliadas en Corea a las Naciones Unidas, contiene la siguiente citación elogiosa para el "Batallón Colombia" por su participación en la Batalla de Kumsong:

"El Batallón Colombiano, el primero de los Aliados Sudamericanos en Corea, fué también el primer elemento de las Naciones Unidas de los dos que penetraron en Kumsong. El 26 de octubre la espléndida acción de este batallón fué comentada por el Comandante General del Octavo Ejército de los Estados Unidos.

REINTA Y SIETE SENADORES PEDIRAN EL RETIRO DE PHILLIP JESSUP

WASHINGTON, 10. INS.—reinta y siete senadores pedirán retiro en las Naciones Unidas e Phillip Jessup y que reclame Truman por haberle nombrado. En una resolución redactada n frases enérgicas presentada r el líder republicano del Sena Styles Bridges y por otros einta y seis senadores, se ataca Truman por haber nombrado a ssup para el puesto en las Naones Unidas después que el Sedo había condenado su nomramiento. Y el Presidente dió a ssup un nombramiento interino como delegado a la Asamblea la ONU cuando una subcomión de Relaciones Exteriores del ado se negó a actuar sobre el ismo después de vistas acaloras. Jessup había sido acusado r el senador republicano Joseph cCarthy de tener "una rara afidad por las causas comunistas" habiéndosele acusado en las vistas de haber favorecido el reconocimiento de la China Comunista. Jessup ha negado las acusaciones hechas contra él.

MIGUEL ANTONIO RUEDA GALVIS, NUEVO MINISTRO DE HIGIENE DE COLOMBIA

Ha sido designado Ministro de Higiene de Colombia el Dr. Miguel Antonio Rueda Galvis, para reemplazar al Dr. Alonso Carvajal Peralta, quien renunció.

Las anteriores informaciones las suministró a LA REPUBLICA la Legación de Colombia en Costa Rica.

DICK TRACY

Este documento es propiedad de la Biblioteca Nacional "Miguel Obregón Lizano" del Sistema Nacional de Bibliotecas del Ministerio de Cultura y Juventud, Costa Rica.

NUESTRA ENCUESTA EN "TACA" Y "SALA"

Los trabajadores de esas empresas, que laboran en los talleres y oficinas de La Sabana, estiman que el alza de tarifas es altamente perjudicial para sus intereses

(FOTOS CARRILLO).

Informados de que los trabajadores de Taca y Sala estaban suscribiendo un pliego de reclamo por el alza intempestiva de los pasajes en Camión, uno de nuestros redactores fué comisionado para que se constituyera en los talleres y oficinas de esas empresas en La Sabana, a fin de recoger las opiniones de algunos de ellos, recorriendo, con tal objeto, las diversas secciones y dependencias.

Todas las personas consultadas expresaron un punto de vista coincidente: está en total desacuerdo con la elevación de los pasajes, por el serio perjuicio que les ocasiona. La mayoría tiene que utilizar dos camiones, con trasbordo, para trasladarse a sus casas, y hay unos pocos que inclusive deben tomar tres carros. Es un problema que afecta a un gran número de gentes laboriosas. Unicamente en Taca y Sala, el personal asciende a 430, a lo que hay que agregar los que trabajan en Lacsa y aquellos que se ocupan en las fábricas de los alrededores.

Veamos lo que dicen los propios interesados:

DESPUES DE LAS CINCO CASI TODOS NOS VAMOS A PIE

El señor Rafael Angel Jiménez es uno de los dirigentes de los trabajadores de Sala, y está empleado en la sección de Instrumentos de Vuelo. Es el primero con quien conversamos y luego nos acompaña en la viista que hacemos a las demás reparticiones.

—El alza de tarifas nos perjudica grandemente —manifiesta el señor Jiménez— porque muchos somos los que necesitamos usar dos camiones para movilizarnos a nuestras casas. La injusticia del aumento se hace más evidente para los que tenemos que utilizar la línea 25, que es una de las más malas, y en la que ningún respeto se tiene por los derechos de los pasajeros. Los itinerarios están sujetos al capricho y las conveniencias de las empresas. Cuando los carros están vacíos, reducen su marcha al mínimo y esperan pasajeros aunque estén a cien varas de distancia. Para los que trabajamos, la pérdida de tiempo es decisiva, y muchas veces nos significa tener que almorzar con apresuramiento, y aun perder medio día de trabajo cuando no alcanzamos a marcar la tarjeta de control. Si alguna vez nos permitimos llamar la atención de los choferes por la excesiva lentitud con que van, nos contestan, insolentemente, que pidamos un carro. Más todavía, no se por que se nos impide subir a los camiones de Escazú.

—Se argumenta —prosigue el señor Jiménez— que se trata de un aumento pequeño, nada más que un cinco. Para los que trabajamos aquí con ocho cincos por día, a lo que hay que agregar los otros viajes que se hacen con cualquier otro motivo, y los que efectúan los demás miembros de la familia, más todavía cuando se tienen hijos que van a la escuela. Sin contar todas esas cosas, para cada trabajador de aquí, el alza de las tarifas representa un mayor gasto mínimo de diez colones al mes. En la actualidad, casi todos preferimos irnos a pie cuando salimos a las cinco de la tarde.

DEBIERON PRESENTAR UN PLAN AL PUBLICO

En el Departamento de Operaciones de Taca conversamos con don Ramón Mora Arroyo.

—De ninguna manera puedo estar de acuerdo con el aumento. Aparte del perjuicio que nos causa a los trabajadores, está la forma en que lo han hecho. No se ha tenido en cuenta que la otra parte interesada es la gran masa del pueblo. Debió presentarse un plan al público y darle a conocer estudios amplios y completos, a fin de que pudiera formarse un criterio respecto de la justicia del alza. En cambio, se ha hecho todo a la pura bulla como si se temiera el esclarecimiento. Por eso es que se ha hecho conciencia que el aumento no está bien. Nadie cree que los camioneros pierden, porque si así fuera hace tiempo que hubiesen abandonado el negocio.

QUEBRANTA EL PRESUPUESTO FAMILIAR

El señor Fernando Solano Alvarado presta servicios en el Departamento de Hélices de "Sala". He aquí como fundamenta su opinión:

—Los trabajadores somos los más afectados, porque a nosotros nunca nos sobra dinero. Siempre, nuestros presupuestos están hechos estrechamente. Disponemos una cantidad para la casa, otra para comida, otra para ropa, otra para luz. Y tenemos que recortar aquí y recortar allá para que no nos falte. Ahora viene el alza de tarifas, y esa plata tenemos que sacarla de alguna parte. De la casa no puede ser porque tenemos que pagarla. De la luz tampoco porque no podemos vivir a obscuras. De la ropa menos porque no podemos ir desnudos. El aumento de los camiones va a salir de nuestra comida.

DESPUES DE LAS 8 DE LA NOCHE NO HAY LINEA 11

El señor Francisco Rojas, del Depto. de Radio, nos dice su opinión, que contiene datos interesantes.

—Participo del mismo concepto de mis compañeros. El aumento de los pasajes me parece injustificado. Los trabajadores somos los que más sufrimos esa alza. Y aparte de todo, nunca los camioneros tienen consideración con nosotros. Como si no fuera un servicio público, después de las ocho de la noche no hay línea 11. Yo vivo en Bebedero y tengo que usarla. El otro día tuve que salir tarde del taller, y hube de viajar en un carro de la línea 25 dando la vuelta entera, a una hora y con un cansancio que me urgía llegar a mi casa cuanto antes.

PROTESTO TAMBIEN POR EL MAL SERVICIO

El señor Aníbal Guerrero interrumpe por breves instantes su trabajo, en el Depto. de Motores, para expresarnos su opinión.

—Estoy en desacuerdo con el aumento. Parece poco, pero sumando lo que se gasta entre todos los miembros de la familia resulta carísimo. Además, yo no soy protesto por el alza, sino que protesto también por el mal servicio. Inconcebible es que todavía hayan subido los pasajes.

OCHO VIAJES DIARIOS CUARENTA CENTAVOS MAS

En el Departamento de Radio de "Sala" solicitamos su opinión al señor Francisco Rieger, quien nos dice lo siguiente:

—Para los que trabajamos en La Sabana, el aumento de tarifas es un golpe fuerte. Son muy pocos los que viven por el centro, de modo que la mayoría tiene que usar dos camiones, es decir, diez centavos por viaje, que son cuarenta al día. Yo vivo en San Juan de Tibás y son ocho las veces que tengo que pagar el recargo de cinco centavos. Haga usted la cuenta por mes, y verá que nos quitan unos diez colones, sin contar lo que gasta la familia.

LA MAYOR PARTE VIVE LEJOS

Encontramos al señor Alberto Gutiérrez en las proximidades del taller de Galvanoplastia, y le solicitamos que nos exponga su opinión sobre el alza de tarifas.

—De los trabajadores de Sala, la mayor parte vive lejos. Y es natural que así sea. En el centro las casas son más caras, de modo que los pobres tienen que habitar en sitios apartados, y, por lo tanto, el gasto en camión es doble. No se nos ha subido cinco centavos, sino diez centavos.

CONTRA LA CLASE TRABAJADORA

En plena labor está el señor Miguel Rodríguez Chávez, del Departamento de Electricidad cuando le formulamos la pregunta de nuestra encuesta.

—El alza es injusta —responde—; y va especialmente contra la clase trabajadora, porque somos los trabajadores los que más nos servimos de los camiones.

VEINTE CENTAVOS MAS POR DIA

En el taller de Galvanoplastía conversamos con el señor Miguel Angel Leytón Castro, quien dice su opinión de manera muy concreta:

—Yo salgo muy perjudicado con el aumento. Vivo en Guadalupe, y ahora gasto veinte centavos más por día, porque, para ahorrar, solo tomo camión cuatro veces. Antes gastaba sesenta centavos diarios; en la actualidad desembolso ochenta centavos.

EN TOTAL DESACUERDO

En el Departamento de Motores charlamos brevemente con el señor José Marroquín.

Dice:

—No soy de los más afectados, porque vivo en el Paseo Colón, pero también sufro un aumento en mis gastos, porque tengo dos hijos que estudian y también mi esposa tiene que viajar en camión. Yo este asunto lo juzgo desde un punto de vista muy general. Sé que a mis compañeros les perjudica mucho, y a todos los trabajadores.

OJALA LO PONGAN A DIEZ

En el Departamento de Soldadura hacemos nuestra pregunta al señor Gilberto Rojas Paniagua, quien la absuelve de esta manera:

—Para el que vive de su trabajo y tiene familia, cada centavo es necesario. El transporte es un servicio indispensable, que tenemos que usar de todas maneras. Pagando quince, a veces no teníamos dinero para el pasaje, y había que irse a pie. Ahora será peor. Ojalá lo pongan a diez.

LA PRUEBA ES QUE ESTABAN TRABAJANDO

En el Departamento de Electricidad nos atiende el señor Claudio Monge Artavia, quien opina así:

—No me parece que el aumento sea justo. Ninguna duda hay que a quince centavos las empresas estaban bien bien. Quizás ganan mucho, pero tampoco perdían; la prueba es que estaban trabajando.

HAY UN CLAMOR GENERAL

El señor Alfonso Vargas, del Departamento de Radio, dijo lo siguiente:

—Hay un clamor general contra el alza de las tarifas. Nadie puede acoger el aumento. A los trabajadores le ocasiona daño económico.

A TODOS NOS PERJUDICA

Es en el Departamento de Galvanoplastia donde entrevistamos al señor Rodolfo Solano.

—En casa a todos nos perjudica, porque, por uno u otro motivo, hay que viajar en camión. Son muchos cincos que se nos van. El aumento es injusto. Todos sabemos que a las empresas les ha ido bien cobrando quince. Ahora lo que pasa es que quieren ganar más y lo tenemos que pagar nosotros, los más pobres.

TAMBIEN TENEMOS INTERESES

Está en el Departamento de Electricidad el señor Rubén Canet cuando conversamos con él acerca del problema del transporte.

—Mucho se habla de los intereses de los empresarios, pero se olvida que los trabajadores también tenemos intereses; y nosotros somos más necesitados y constituimos un mayor número.

MENOS EN LA LINEA SABANA CEMENTERIO

En el Departamento de Cambio Rápido de Motores preguntamos su opinión al señor Octavio Madrid Saborío.

—No puedo estar de acuerdo con el aumento —dice—, menos en una línea tan corta como la de Sabana-Cementerio. Por otra parte, los empresarios no han conseguido demostrar que el aumento está justificado.

QUE REPRESENTANTES SINDICALES Y TRABAJADORES FIGUREN EN EL CONSEJO DE TRANSITO, PIDE LA "ANDE"

La ANDE ha pedido al Presidente Ulate que se sirva ampliar la convocatoria a extraordinarias, para que la Asamblea conozca de un proyecto que tiene para reformar la ley que creó el Consejo de Tránsito, en el sentido de que se dé cabida en el seno de éste, a representantes de los sindicatos, y de las asociaciones de servidores públicos.

La carta al Presidente de la República dice así:

San José, 9 de enero de 1952

Don Otilio Ulate Blanco,
Presidente de la República.
Casa Presidencial.—

La Asociación Nacional de Educadores (ANDE) presenta a Ud. sus respetuosos sentimientos y formula por este medio, atenta solicitud para que amplíe la convocatoria a sesiones extraordinarias de la Honorable Asamblea Legislativa a fin de que conozca de una reforma que proponemos, al artículo 24 de la ley Nº 1277, de fecha 24 de abril de 1951, de Transporte Remunerado de Personas.

Estima la ANDE que esta petición merecerá la misma acogida amplia que, con un criterio de intachable neutralidad, favorable a la mejor solución de problemas de la trascendencia del referente a Transportes de personas, ha dispensado el Poder Ejecutivo a peticiones anteriores sobre este mismo asunto.

La reforma que se permite formular la ANDE, tiende a reparar la más grave falla en la ley citada y a lograr, con una representación equitativa de distintos factores socio-económicos, la armonía y equilibrio necesarios en el Consejo Superior de Tránsito, al cual la ley que proponemos reformar, asigna grandes responsabilidades.

Creemos sinceramente lo mediante [illegible] encontrando soluciones acertadas para los múltiples conflictos que, sin lugar a dudas, han de irse presentando en el campo del transporte de personas, conforme crezcan las actividades nacionales.

La ANDE propone que al artículo 24 de la ley Nº 1277 de 24 de abril de 1951 le sean agregados los siguientes incisos:

f) Por un representante de los Sindicatos de trabajadores debidamente inscritos en el Ministerio de Trabajo, el cual será nombrado por mayoría en Asamblea de Presidentes de los mismos, [illegible] por el citado [illegible] de no menos del 60% de representantes. Si se hiciera necesaria una segunda convocatoria, la Asamblea se hará válidamente con los representantes que asistan.

g) Por un representante de las asociaciones legalmente inscritas de servidores del Estado, de Municipalidades y de otras instituciones autónomas, el cual será nombrado en la misma forma que el representante anterior".

Del señor Presidente muy atentos servidores,

Guido Sánchez Fernández,
Presidente.—

J. Bienvenido Ramírez V.
Secretario General.—

Este documento es propiedad de la Biblioteca Nacional "Miguel Obregón Lizano" del Sistema Nacional de Bibliotecas del Ministerio de Cultura y Juventud, Costa Rica.

"LA MUSICA PUEDE AYUDAR A LOS PSIQUIATRAS"

(Por LORNE S. WADDELL).

(Propiedad de King Features Syndicate. Prohibida la reproducción parcial o total).

La música grabada puede, a lo mejor, ser justamente lo que el doctor prescriba para el tratamiento de casos mentales, de acuerdo con los estudios que al respecto han efectuado recientemente por un maestro de música.

Por absurdo que parezca lo anterior, piezas tales como "Abba Dabba Honeymoon" (Luna de Miel en Abba Dabba), y otras recientes composiciones musicales de extraño género pueden, a lo mejor, suministrar el primer apoyo real para un psiquiatra que está tratando un caso mental de un joven, herido en una de las batallas de Corea.

Cada vez que usted mismo sintoniza su aparato receptor de radio a una estación distante de la que está escuchando en esos momentos, tan solo porque la música que oía le ponía triste, es que —aún sin pensarlo tal vez— se daba cuenta del efecto que la música puede tener sobre el estado de ánimo.

Encauzando debidamente esa influencia en los campos de la medicina los psiquiatras han encontrado que la música puede ayudar en el diagnóstico y el alivio de los desórdenes mentales.

Durante sus tres años de investigaciones a ese respecto, el Dr. Alexander Capurso, de la escuela de música de la Universidad de Stanford, observó que las reacciones o "respuestas" humanas a la selección musical pueden variar desde el completo descanso y el estímulo vigoroso hasta la completa "inmersión" dentro de las profundidades de la depresión y el abatimiento.

Es allí donde se encuentra precisamente el valor de la música como "medicina" o elemento curativo. Una "receta musical" puede ser al mismo tiempo calmante y estimulante, según la composición elegida para la "dieta musical" y de acuerdo con el estado de ánimo del paciente y las reacciones que muestre al escuchar cada pieza.

Antes que los enfermos —reales o imaginarios— acudan al primer establecimiento musical con la intención de adquirir albumes o discos de música "edativa" o "estimulante", como irían a comprar, por ejemplo, aspirinas, el Dr. Carpuso les advierte que esas "dietas musicales" no son "transferibles" de persona a persona, como lo sería, por ejemplo, una pierna artificial.

"En cierto modo", explica el Dr. Carpuso", "se trata de música 'bifocal'. Un juego de selecciones produce determinados efectos, en tanto que otras producirán efectos distintos. La melodía que provoca el descanso en una persona puede hacer que otra se sienta con ganas de arrojar la vajilla por los aires. Sin embargo, al igual que sucede con los lentes bifocales, debe ser "recetada" después de un concienzudo examen médico, y tan solo por un médico psiquiatra muy competente".

Aun cuando puedan ser adquridos en cualquier casa expendedora de discos musicales —en el mostrador, como medicina de patente—, el Dr. Carpuso hace notar que los "albumes especiales" no ejercían influencia benéfica mayor que la que suministrarían, por ejemplo, unos "lentes para leer", de los que se compran a bajo precio en cualquier tienda del ramo.

Cuando se le invitó a trabajar en el proyecto en 1949, el profesor de Syracuse reunió una lista de 1,227 discos sugeridos por expertos musicales.

Mediante sistemas y métodos psicológicos estandardizados, se determinó no solamente que estado de ánimo sugería cada uno de aquellas composiciones al individuo que las escuchaba, sino que también "midió" qué grado de fortaleza adquiría aquella sugestión.

Seleccionando y reduciendo su lista original hasta convertirla en una discoteca de unas 105 selecciones, hizo tocar aquellos discos para casi 1,100 estudiantes en Syracuse, y en la Universidad de Kentucky. De su grupo de selecciones eliminó 40, y solamente se quedó con una "clave" de 65 discos.

El Dr. Alexander Capurso anota las reacciones del estado mental del enfermo a la composición musical que escucha, después de haber recetado una "dieta musical" para ese enfermo

En hojas especiales para prueba, los "conejillos de Indias" humanos, fueron abastecidos con siete categorías de estados de ánimo, para que de entre ellas escogieran.

Dichas categorías incluían música de estos tipos: (1) feliz, alegre, estimulante o triunfante; (2) Calmante; (3) agitante, inquieta o irritante; (4) nostálgica, sentimental o meditativa (5) reverente o orante; (6) triste, melancólica, dolorosa, depresiva o "solitaria"; y (7) macabra o grotesca.

Además de observar cuidadosamente el estado de ánimo sugerido por cada selección, los estudiantes iban indicando el grado hasta el cual experimentaban aquel estado de ánimo, e iban anotando en las respectivas hojas de prueba aquel grado, computado del 0 al 5; teniendo el número 5 como indicador de la intensidad máxima.

La radio suministra ahora datos adicionales para el profesor. Después de una conferencia reciente acerca de la "musicoterapia", dada en la Academia Médica de Nueva York, un representante de una estación radiodifusora de Manhattan se prestó como voluntario para ayudar en aquellos estudios, transmitiendo música especial e invitando a los oyentes a registrar sus reacciones y enviar por correo sus propias observaciones.

El Dr. Carpuso, preparó una lista de registros para la estación de radio y agregó un juego de preguntas intencionadas para atentar las reacciones del auditorio invisible. El Dr. se prepara ahora para confrontar esos resultados con los obtenidos en las pruebas verificadas con sus alumnos.

El profesor visualiza la música como un instrumento en el tratamiento y rehabilitación de los pacientes y enfermos mentales, en los veteranos internados en los hospitales, y ya ha efectuado algunos trabajos al respecto en uno de los hospitales del estado de Nueva York.

La idea de utilizar la música como auxiliar de la medicina está muy lejos de ser un sueño profético, indica el Dr. Capurso. Muchas de las composiciones musicales de su lista se emplearon con todo éxito en un hospital del ejército norteamericano.

Durante la Segunda Guerra Mundial, la Fundación de Investigaciones Musicales fué autorizada para trabajar con pacientes seleccionados en el hospital general de Walter Reed en Washington.

El obtener datos en condiciones clínicamente controladas en un hospital de guerra abarrotado de enfermos, era cosa imposible. Sin embargo en condiciones experimentales, los psiquiatras del Walter Reed descubrieron que tres de cada cuatro enfermos respondieron favorablemente a los efectos de la música selecta, debidamente escogida para ellos.

INSTADO EL COMITE DE AFOROS A DICTAMINAR EN EL CASO DE LOS BODEGAJES

La Directiva de la Cámara de Comercio, en su sesión del miércoles resolvió instar al Comité de Aforos para que se pronuncie en el caso de las dificultades habidas en los bodegajes de mercaderías.

El siguiente es el acuerdo tomado al respecto:

En atención a que el señor Ministro de Economía y Hacienda sometió al Hon. Comité Permanente para el Estudio de los Aforos de Aduana nuestra comunicación del 14 de diciembre de 1951 relativo al decreto 1396 del 30 de noviembre de 1951, que reforma los artículos 104 y 106 del Código Fiscal en materia de bodegaje, y la conversación que se tuvo con el señor Ministro al entregarle dicha comunicación por una comisión especial nombrada con ese fin, y tomando en cuenta que ya dicho Decreto se encuentra en vigor aún cuando el señor Ministro ha prometido considerar todas las observaciones que se le han hecho acerca del particular. **Se acordó:** escribir al Hon. Comité de Aforos que con motivo de esa situación, procure presentar su dictamen al señor Ministro lo más pronto posible pues el comercio importador en general se encuentra pendiente de esa resolución.

DEL MERCADO DE CAFE

Durante la cosecha 1951-52 se ha informado la venta de 190.031 quintales al 31 de diciembre, contra 109.830 de la cosecha anterior

Durante el año cafetalero 1950-51 las ventas al exterior de acuerdo con datos reportados por la Oficina del Café fueron 102.563 quintales con un precio promedio de $ 52.81.

En la cosecha 1951-52 el total reportado es de 190.031 quintales con un precio promedio de $ 55.65 lo que representa un aumento promedio en las cotizaciones de $ 2.84 por quintal.

El mercado de New York, como era de esperarse ha disminuido su actividad sensiblemente en comparación con la semana anterior pero no se afectaron los precios que han continuado estables para cafés físicos al paso que los futuros volvieron a anotar alza hasta de 70 puntos.

El día 3 de enero las cotizaciones de los cafés fuertes de Costa Rica eran de $ 58.50 y los cafés Atlánticos de 56.25 con una baja de $ 0.25 sobre la semana anterior en estos últimos.

El precio máximo para todos los tipos al 3 de enero fué de $ 58.50, según los datos de la Carta semanal de Oficina Panamericana del Café del día 4 de enero 1952.

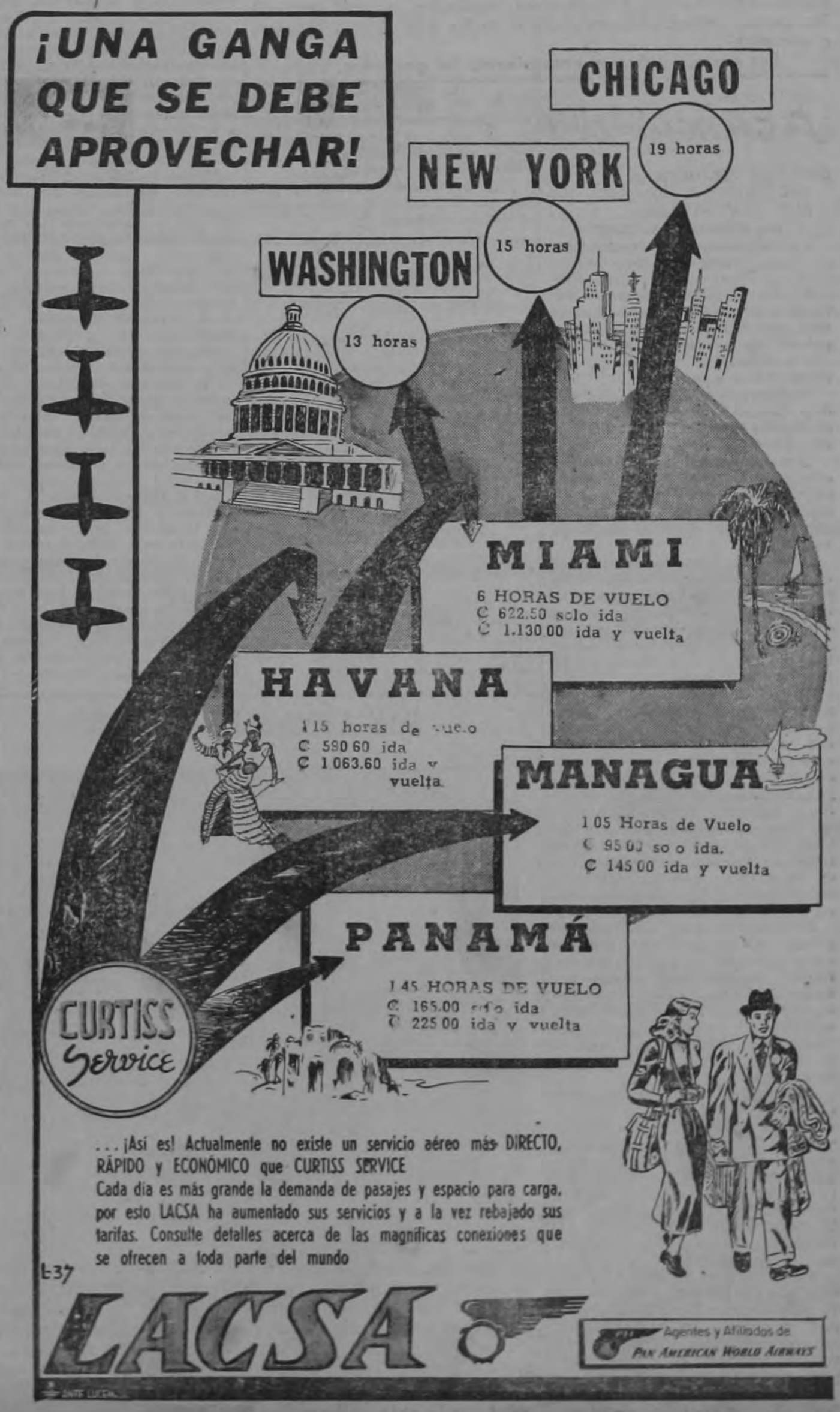

Este documento es propiedad de la Biblioteca Nacional "Miguel Obregón Lizano" del Sistema Nacional de Bibliotecas del Ministerio de Cultura y Juventud, Costa Rica.

PAGINA EDITORIAL

Editorial

El Consejo ratifica los ₡0.20

LA resolución tomada ayer por una mayoría del Consejo Superior de Tránsito, si bien no tuvo el carácter sorpresivo de la que se tomó en diciembre para aumentar el precio de los autobuses llamados interurbanos, ha traído una sorpresa de otra clase.

Se esperaba que en esta nueva votación, el Consejo Superior de Tránsito, a la par de los intereses de los empresarios, iba a tomar en cuenta los de los consumidores, expuestos repetidas veces por éstos y por muchas otras personas, no solo en la amplia encuesta hecha por este periódico, sino por muchas otras maneras y vías. Pero el Consejo de Tránsito ha insistido ayer en tomar en cuenta sólo un ángulo del asunto, y una vez más el público ha recibido el portazo.

Pareciera que a los ojos del Consejo, la única solución para el problema es el aumento, y esto no debe ser así. Los mismos empresarios, en un encomiable afán de contribuir a encontrar una solución que sea adecuada y sobre todo justa, han manifestado que el aumento de las tarifas podría no ser para ellos lo necesario que el Consejo ha juzgado que es, si se encontrara una manera de abaratarles las llantas, repuestos y accesorios que las unidades necesitan.

Con ratificar el nulo acuerdo tomado en Diciembre, cuya impopularidad a estas alturas es imposible que alguien ignore, poco ha avanzado el Consejo por el camino que podría conducirle a resultados justos y prudentes; pareciera que lo ocurrido ayer no fuera más que el deseo del Consejo de dejar constancia de su poder, y no otra cosa.

Si, como los respectivos interesados lo alegan, en las actuales circunstancias los empresarios no resisten los ₡ 0.15 y los pasajeros no resisten los ₡ 0.20, pareciera que lo más lógico sería buscar una fórmula mediante la cual uno de los grupos interesados resistiera la tarifa que el otro requiere y necesita.

Por esa vía deberían encaminarse las gestiones.

mientras LA VIDA PASA...

Por MARIO GARCIA AROCHA

Como era de esperarse las charlas entre Mr. Truman y Mr. Churchill han producido comunicados... que nada, o casi nada, dicen.—Lo convenido, lo tratado en serio tiene, de necesidad, que quedar entre bastidores, por ahora.

No quiere esto decir que se hayan celebrado convenios secretos, ni nada que se les parezca. El mecanismo democrático de ambos países hace imposibles esta clase de cosas. Tarde o temprano, lo tratado por los dos magistrados tiene que ir a las respectivas Asambleas Legislativas... y, de refilón, a todo el público.

Por otra parte los asuntos que ambos tenían que tratar son tan conocidos del mundo entero como lo que está sucediendo en Corea. Las medidas para evitar la bancarrota británica, el intercambio de información atómica para el cual será preciso reformar una ley yanki, el descontento del orgullo insular por no ser un inglés quien jefature las flotas atlánticas, y la insistencia del premier en que él, Truman y Stalin conversen en alguna parte. Además: los detalles internos y más o menos secretos en cuanto a coordinación de las defensas democráticas en Europa, que necesitan una rápida revisión de planes generales por la persistencia británica en no formar parte del proyectado ejército europeo, al que— dice el comunicado— prestarán el máximo apoyo posible.

..Quizá de todas esas cosas la que, en realidad, necesitaba la charla directa del inglés y el norteamericano es el intento churchiliano de hacer una reunión con Stalin. Las otras han podido seguir tratándose por los canales habituales. La diferencia consiste en que, sin duda alguna, de esta otra manera se obtienen resultados más rápidos, pues lo que los dos jefes supremos pueden tomar decisiones inmediatas.

Mr. Churchill, desde su campaña electoral, viene hablando de la reunión con Stalin. El viejo inglés tiene profunda fé en su inmensa capacidad como parlamentador y basa su propósito en la experiencia de cuando charló con el ruso en ocasiones anteriores.

Así y todo— y caso de que la reunión se logre— será un milagro si de ella brota la paz permanente que todo el mundo anhela. No se trata, simplemente, de un choque de personalidades o de como pueden tres hombres entenderse o no, sino del hecho crudo que, detrás de cada uno de ellos, existe un universo diferenciado con propia evolución histórica y propias fuerzas sociales.

Y es obvio que la órbita del universo ruso es completamente distinta y, en muchos sentidos, opuesta a la del universo democrático.

ALFILERAZOS...

Actualmente, uno de los problemas que mantienen la atención de la ciudadanía costarricense, es el de los transportes.

Nosotros ya hemos dicho algo en otra oportunidad, lo cual nos valió algunas amenazas.

Sin embargo pensamos que por ser éste un problema que afecta hondamente al pueblo en general, merece que se le siga analizando por parte de la opinión pública.

Ya dijimos en argumentos anteriores, que no se justificaba desde ningún punto de vista el alza, pues se había hecho a tientas y a locas. Hoy tenemos que agregar algo más.

Se ha dado por parte de un diputado la noticia de que el Consejo no supo manejar las leyes a su servicio, ó sean las que regulan los transportes. El cree que eso se deba a que nunca tuvieron consejo jurídico, lo que desde luego es grave, pues un organismo como este, dadas sus funciones, debería, antes que nada, estar seguro que siempre está actuando ajustado a derecho. Esa es la única manera de que se puedan dar disposiciones acertadas, que son precisamente las que no ha habido. Pueda ser que eso se haya debido a falta de presupuesto, o falta de apoyo etc., pero sea lo que fuere, es lo cierto que ese organismo desde un principio ha andado renco.

Ante tal situación, lo más conveniente sería que se le diera un buen entierro a ese Consejo que hasta el momento no nos ha podido aconsejar nada bueno, y en su lugar se le dieran bastantes atribuciones a los Directores de tránsito que son los que más empapados están de los problemas que a ellos conciernen; asimismo se les podría nombrar un buen cuerpo de asesores jurídicos, que serían los encargados de aconsejar en lo que a leyes se refiere. Así talvez habría menos entrabamiento en el manejo de estos asuntos, que por ser de interés para la comunidad, tienen que ser atendidos no sólo rápidamente, sino que también eficientemente, que es precisamente lo que no ha podido hacer nuestro flamante Consejo, que con todo y estar compuesto de representantes de todos los organismos habidos y por haber, nos ha demostrado que no puede actuar eficientemente, cuando se le necesita.

J.C.S.L.

Las LETRAS y Las ARTES

La Exposición Catrienal ¿traducirá así Quadriennale? Roma, que tiene carácter oficial, ha sido este año un Resulta que las autoridad decidieron incluir en ella, un representación comprensiva retrospectiva del arte italian de los Siglos XIX y XX. Est molestó a la "avant garde" que boicoteó la exposición d "Palazzo delle Esposizioni".

Muchos pintores modern de renombre. Morandi, Campi gli, Vespignani, y el escult Marini, se negaron a exhibi alegando que la "quadrienna le" era tradicionalmente un exposición de arte contemporáneo. A eso contestaron l autoridades que "después d tanto arte moderno, el vi tante necesita un salón o d donde descansar".

A pesar de todo, la "qua driennale" ha sido un éxit con la concurrencia de los e cultores Manzú y Fazzini, y d los pintores Muccini y Faus Pirandello, por no citar a Chi rico, que llenó medio salón con sus últimos caballos, de nudos y caballeros neoclásicos

—ó—

El Metropolitan Opera Ho se, en su afán (concebido p el director Rudolf Bing) modernizarse, acaba de obt ner un éxito como el que l gró en 1950 con el "Fleder maus" de Straus. Llamó al tor y director teatral Alfre Lunt, para que montara nuevo el "Cosí Fan Tutte" Mozart. El resultado ha sid lo que la crítica ha llamad "la mejor producción que Metropolitan ha puesto en die años". De ahora en adelante se espera— la casi olvidad "Cosí tan Tutte" permanecer en el repertorio usual.

Dos obras de singular prestigio están fracasando en lo escenarios de Nueva York. Pe ro el fracaso de "El Pato Sal vaje" de Ibsen, ha sido atri buído, no a la obra (quién s atrevería a hacerlo?), sino la interpretación, que, cosa in sólita, ha estado a cargo d un maestro: el gran actor británico Maurice Evans. En cuanto al fracaso de la "Le yenda de los Amantes", d francés Anouilh, remozamient de la leyenda de Orfeo y Eur dice, ha sido explicado por l crítica diciendo que la obr es "demasiado francesa" par el público americano, agregando que "cuando no es dema siado francesa, pareciera de masiado alemana".

Una película japonesa, llamada "Rashomon", ganó el primer premio en el Festival Cinematográfico de Venecia hace poco. Ahora, por donde quiera que ha sido exhibida está siendo aclamada como una obra de arte. Es posible que aquí llegue, pues la ha comprado la compañía americana RKO. Incidentalmente "Rashomon" significa "En el Bosque".

La novedad literaria en los Estados Unidos, la constituye nada menos que la novela "Los Novios", de Manzoni, originalmente publicada en 1827.

Resulta que la que ha hecho Archibald Colquhoun, es la primera traducción decente y aceptable de la célebre novela, de la que nuestro don Ricardo Jiménez dijo alguna vez que "era sólo inferior al Quijote".

La ciencia del día

MUCHAS MEDICINAS QUE SE INGIEREN A DIARIO, NO SON NECESARIAS

Por HOWARD BERRY
Corresponsal de International News Service

El Dr. William Edwards, notable médico cirujano británico, dice que muchos de los miles de galones de medicinas que ingieren a diario los ingleses, en realidad, NO son necesarios.

Escribiendo en el periódico médico "Family Doctor", que edita la British Medical Association, el Dr. Edwards declara:

"Un médico me dijo en una ocasión que había probado el experimento de darle la misma mezcla inofensiva a media docena de pacientes con diversos síntomas imprecisos.

"Cinco de los seis informaron que la medicina les había hecho mucho bien y que querían que se la recetase de nuevo. El sexto se quejó de que había tenido que dejar de tomarla. Cada dosis sencilla que tomaba le producía un dolor y la enfermaba."

El Dr. Edwards señaló que ninguna persona sensible es capaz de condenar a todas las medicinas en todas las ocasiones, pero mencionó un libro de referencia en el que aparecen 9.000 drogas y preparados de reputada eficacia y agregó:

"Creo firmemente que si todas ellas con excepción de unas 50 se hubieran lanzado al Atlántico hace años, nadie hubiera sufrido lo más mínimo, con excepción, desde luego, de los peces."

El doctor después hizo esta pregunta: "Si tantas drogas son inútiles, ¿por qué las recetan los doctores?" Explicó que "cuando estamos enfermos, somos como niños pequeños. Nuestra fé en la medicina es similar a aquella antigua fé en un beso maternal, o la fé del salvaje en el "ju' ju" o la brujería."

Comentando sobre el insomnio, el Dr. Edwards dijo:

"Puede deberse a que se lleven a la cama los problemas no resueltos y la preocupación sobre los mismos. Mucho se puede decir sobre la costumbre de la era victoriana de leer un capítulo de la Biblia antes de acostarse, para despojar la mente de otros pensamientos mundanos."

Sobre la tos, el Dr. Edwards dijo que en muchos casos se debe solamente a "una garganta seca," y que se puede aliviar de manera adecuada tomando sorbos de agua fría — y hasta chupando una piedrecita limpia."

Respecto a la indigestión, el Dr. Edwards dice que "gran parte de ella se debe a alimentos mal preparados, comidos demasiado de prisa, y otra gran parte a los alimentos sucios y al servicio falto de limpieza.

"La prevención es mucho mejor que toneladas de polvos para el doctor Edwards.

La Embajada de España ofrece dos becas

El Ministerio de Relaciones Exteriores ha trascrito a Educación Pública una comunicación que recibiera de parte de la Embajada de España en Costa Rica, en la que se da cuenta del ofrecimiento de dos becas que hace el gobierno de la Madre Patria para realizar un curso superior de Filología Hispánica.

Estas interesantes becas comprenden cursos de cuatro meses. Los favorecidos recibirán una cuota mensual de mil quinientas pesetas, pero deberán cubrir de su peculio los gastos de pasajes.

El Ministerio de Educación en su oportunidad convocará a las personas que se consideren capacitadas para pretender las becas de que damos cuenta.

HAY ATOMOS EN EL COFRE

La técnica del laboratorio Lorraine Stei y el Dr. Kenneth G. Scott, Director del nuevo Centro de Radioactividad del Hospital de la Universidad de California, en San Francisco, aparecen junto a una de las puertas reforzadas de plomo, del cofre para el almacenamiento de elementos atómicos. Dentro de poco ese dentro será el mayor depósito de material radioactivo en la Costa Occidental para las pilas atómicas de Oak Ridge, Tenesí.—(INP).

La Molestía

de una suspensión de servicios eléctricos y telefónicos puede Ud evitarla pagando sus recibos de diciembre antes del 15

COMPAÑIA NACIONAL DE FUERZA Y LUZ, S. A.

Gestiones para eregir un busto de bronce al Padre Kern

Se importará un busto de bronce del Padre Kern con el objeto de honrar su memoria. Según lo han anunciado miembros de la Directiva del Asilo Carlos María Ulloa, el busto será hecho por uno de los más conocidos artífices alemanes y estará pronto en Costa Rica para ser colocado en el jardín principal de dicho Asilo. Las gestiones en tal sentido por parte de los elementos en referencia han progresado últimamente, de manera que de un momento a otro, llegará el citado busto que contiene además, por separado, una placa conmemorativa del homenaje al esclarecido Sacerdote alemán.

La Molestía

de una suspensión de servicios eléctricos y telefónicos puede Ud evitarla pagando sus recibos de diciembre antes del 15

COMPAÑIA NACIONAL DE FUERZA Y LUZ, S. A.

Este documento es propiedad de la Biblioteca Nacional "Miguel Obregón Lizano" del Sistema Nacional de Bibliotecas del Ministerio de Cultura y Juventud, Costa Rica.

EL LLAMAMIENTO A LOS DERECHOS DEL NIÑO Y LA CAMPAÑA SOVIETIZANTE DEL COMUNISMO

La Federación Democrática Internacional de Mujeres con asiento en Berlín, me escribió con fecha 2 de Julio de 1951 la siguiente carta:

"Con la posesión de la energía nuclear, los hombres pueden hoy destruir toda vida en la superficie de la tierra y aún en la tierra misma.

"Todo el esfuerzo de la humanidad a través de los siglos, sus tesoros de ciencia y de arte, corren peligro de desaparecer. Y, lo que es más grave aún, la infancia, porvenir del mundo, está amenazada de exterminio por una guerra total.

"Los médicos y los sabios que luchan paso a paso por el triunfo de la vida, los educadores, los escritores y los artistas que quieren hacer esa vida cada vez más rica y más bella; los padres, cuyo corazón desborda de amor y de inquietud por los hijos que han traído al mundo, todos sienten la necesidad de unirse para proteger la infancia inocente e indefensa.

"Con el deseo de realizar una unión de la mayor amplitud, la Federación Democrática Internacional de Mujeres lanza el Llamamiento que adjuntamos.

"Usted, por el prestigio y la autoridad de su personalidad, puede atraer numerosas adhesiones a la acción que nos proponemos llevar a cabo. Por ello nos permitimos rogarle la atenta lectura del Llamamiento y solicitamos de usted firme al pie del mismo, si merece su aprobación.

"Sería igualmente muy satisfactorio para nosotros, que aceptase usted participar a la Conferencia Internacional de la Infancia que tendrá lugar a principios de setiembre próximo y que, según esperamos, conducirá a realizaciones eficaces".

Firma el anterior Llamamiento, la señora Eugenia Cotton, como encargada de la Presidencia de la Federación Democrática Internacional de Mujeres, con asiento en Berlín.

La circunstancia de que el anterior llamamiento tenía por objeto el interés por la protección y la defensa del niño ante las amenazas de una nueva guerra y a su vez por la invitación que se me hacía para asistir, a la Conferencia Internacional de la Infancia en Viena, creí oportuno hacer conocer dicho Llamamiento a la Junta Directiva del Patronato Nacional de la Infancia, no antes sin dejar de investigar el origen y fines de la referida Federación Democrática Internacional de Mujeres.

En una de las primeras respuestas que obtuvimos se nos dice: "Yo debo advertirle que la señora Cotton que es por demás poseedora de una inteligencia muy grande y que se dedica especialmente a obras sociales, es de tendencias netamente comunistas".

En otra de las respuestas obtuvimos los siguientes informes:

"La Federación Democrática Internacional de Mujeres es una de las organizaciones más importantes del frente comunista. Pretende tener una representación de algunos 91 millones de mujeres en 62 países, pero obtiene la mayor parte de sus miembros en Rusia, de los países en la órbita soviética, Francia e Italia. Desde su organización en París en 1945 esta federación ha sido dominada por comunistas como se ve en la lista siguiente de los demás importantes oficiales:

Presidenta: Eugenia Cotton (Prominente partidaria comunista francesa).

Vice-Presidenta: Nina Popova (Presidenta del Comité antifascista de Mujeres soviéticas).

Dolores Ibarruri(Secretaria General del Partido Comunista Español).

Eugenia Praguerova (Miembro del comité central del partido unido de trabajadores polacos).

Secretaria General: María - Claude Vaillant - Couturier (Miembro del Comité central del Partido Comunista Francés).

"Como auxiliar del movimiento internacional comunista, esta federación une grupos de mujeres pro-soviéticas por todo el mundo, pero también trata de atrar e influenciar a mujeres que no podrían ser convencidas excepto usando medios comunistas bajo disfraz. Por lo tanto su propaganda es a menudo escondida bajo términos de la defensa de los derechos femeninos e infantiles, o concentrada en asuntos locales de interés como mejora de condiciones de vida, derechos económicos y políticos, el costo de la vida, etc. Por ejemplo, la Federación Democrática Internacional de Mujeres está patrocinando una "Conferencia Internacional para la Defensa de los Niños" que se celebrará en Viena del 18 al 23 de setiembre y a la que tratará de atraer políticos, científicos, autores, abogados, doctores, maestros y padres de familia "teniendo diversas opiniones sobre política y creencias religiosas". Sin embargo según experiencia pasada, puede esperarse que esta conferencia no sea más que otro forro para diseminar propaganda pro-soviética.

"En su política esta federación sigue la dirección soviética y sus afiliados llevan a cabo sus actividades en conformidad con los objetivos comunistas.

"En América Latina, en el Cercano y Medio Oriente, y en el Lejano Oriente no dominado por comunistas, la federación fomenta grupos que sirven como importantes canales para la diseminación de propaganda pro-soviética. En el Lejano Oriente, especialmente en Indonesia, Indochina y Korea, afiliados de la federación urgen a las mujeres a tomar parte activa en la "lucha por la liberación nacional" y disminuir la eficacia del gobierno en países no comunistas. En contraste a otras partes del mundo, organizaciones femeninas de Rusia, China y países satélites europeos son mecanismos de control que asisten en la consolidación de regímenes por medio de la indoctrinación política femenina, difusión de propaganda glorificando la Unión Soviética y la movilización de mujeres para vigorizar el "socialismo".

"La mayor parte de las actividades de la Federación Democrática Internacional de Mujeres son llevadas a cabo por medio del armazón del movimiento pro-paz comunista. La federación coopera estrechamente con el movimiento de partidarios de la paz que ha sido abiertamente expuesto como instrumento soviético".

Por los informes anteriores se verá cual es el verdadero objetivo ideológico, político e internacional de la Federación Democrática Internacional de Mujeres.

Siguiendo una consigna y las mismas maniobras, que las instituciones sovietizantes de que hecho mención un grupo de personas, de esta Capital entre las cuales figuran elementos de filiación no comunista, sin embargo aparece firmando al final de su "Llamamiento en pro de los Derechos del Niño" publicado el 23 de diciembre de 1951, otras personas de destacada filiación comunista. He aquí los párrafos últimos del mencionado Llamamiento:

"Hay que garantizar de verdad LOS DERECHOS DEL NIÑO, no con simples medidas filantrópicas, sino con derechos establecidos en nuestras leyes e instituciones. Hay que crear la firme determinación nacional de transformar en realizaciones prácticas, los hermosos preceptos de la carta de 1930 en defensa de nuestra infancia. Para ello es necesario juntar en un Gran Congreso Nacional a todos los hombres y mujeres de buena voluntad, dispuestos a discutir patrióticamente, los graves problemas que están minando el porvenir de las nuevas generaciones. Es en tal sentido que los firmantes de este mensaje, nos permitimos convocar a un Congreso Nacional de la Infancia que se celebrará en febrero de 1952 para tratar los problemas urgentes que aquí hemos dejado ligeramente esbozados.

"A todos los costarricenses nos dirigimos: a los médicos, a los maestros, a los estudiantes, a los abogados, a los obreros, a los periodistas, a las madres, a los artistas y escritores nacionales y en general a todas aquellas personas dispuestas a poner su inteligencia y su corazón al servicio de todos los niños".

La Junta Directiva del Patronato Nacional de la Infancia la cual tengo el honor de presidir, ve con todo gusto cualquier movimiento tendiente a mejorar las condiciones de nuestros niños, sea cualquiera la nacionalidad, religión de sus padres ya que esto está dentro de la propia finalidad de la institución, de su carácter social y humanitario, pero no puede de ninguna manera y en esto creo interpretar los sentimientos de mis distinguidos compañeros, patrocinar o autorizar Congreso como el que se proyecta en que se tome a nuestros niños como instrumento sirviéndose de ellos, prevaliéndose de la pobreza y desgracias que sufren para favorecer tendencias sovietizantes que van contra el actual régimen social, económico religioso y democrático porque luchan las Naciones Unidas, institución internacional a la cual mantengo particularmente mi adhesión y fe en su triunfo, al igual que por los Estados Unidos la Nación que en estos momentos tiene bajo su peso la lucha por aquellos ideales, y a la vez, para ser también consecuente con los principios de defensa nacional que establece el artículo 98 de nuestra Constitución.

Luis Felipe González

Bolivia aceptó cuota de 3.000 inmigrantes de Europa Central

LA PAZ, Bolivia, 10. INS.—El Ministerio de Relaciones Exteriores anuncia que en la última Conferencia de Migraciones que a instancias de Estados Unidos convocó el Gobierno belga, fué señalado para este país un cupo de tres mil inmigrantes del grupo de ciento quince mil migrantes procedentes de Alemania Occidental, Países Bajos, Italia, Grecia y Austria. Con este motivo, la Cancillería ha dado a publicidad una comunicación cablegráfica recibida del Encargado de Negocios de Bolivia en Bélgica, señor Terceros Banzer, que asistió como delegado de este país a la Conferencia y al Comité provisional Intergubernamental de Migraciones. Dicha comunicación expresa que forman parte del nuevo organismo, tres países de América Latina; Bolivia, Brasil y Chile.

SE OPONE LA CAMARA DE COMERCIO A LA OBLIGACION DE GARANTIA EN LAS LICITACIONES PUBLICAS

En su sesión del miércoles pasado, la Junta Directiva de la Cámara de Comercio, conoció del siguiente asunto:

Se leyeron varias manifestaciones de miembros de esta Cámara con referencia al Art. 13 del Decreto Nº 29 del Poder Ejecutivo con respecto al reglamento de la Proveeduría Nacional publicado en la Gaceta Nº 5 del 8 de enero de 1952. De ese artículo se establece que "para poder comparecer como licitante se deberá rendir una garantía del 10% sobre el valor de la oferta cuando ésta no sea superior a ₡ 50.000,00, y cuando exceda esa suma se cubrirá un 5% adicional sobre lo existente"; la garantía podrá consistir en un cheque certificado, en valores del estado o en fianza bancaria o hipotecaria que el Proveedor Nacional estimará en cada caso. Estiman nuestros miembros, y la Junta Directiva, cree que tienen completa razón, que ese procedimiento establecido impedirá concurrir a las licitaciones, muchos q' están en condiciones de hacerlo, porque carecen del poder económico necesario para ofrecer la garantía exigida. Exigir una garantía de tal cuantía solamente para dar derecho a presentar una oferta, máxime si se toma en cuenta que constantemente hay licitaciones, y en muchos casos la Proveeduría o el organismo por el cual se publicó la licitación ha demorado varias semanas para contestar algo definido sobre las propuestas no parece adecuado. Consideran éste y otros factores como el tiempo necesario para que las propuestas sean debidamente cumplidas, etc. Habría que mantener depósitos de dinero efectivo o valores del estado, o fianzas bancarias o hipotecarias; y en la mayoría de los casos sería imposible y obstaculizaría por completo la marcha del negocio de quien ha hecho la licitación o licitaciones, si son de alguna importancia. Estima la Junta Directiva que ese procedimiento no solamente vendría en perjuicio de los que están en capacidades de concurrir a las licitaciones por representar a casas fuertes y respetables, sin necesidad de que ellos tengan una enorme potencialidad económica, sino al propio Gobierno, pues encontrará grave dificultad en la concurrencia a esas licitaciones, limitándolas a un pequeño número de firmas y casi, si no completamente, establece una especie de monopolio en ese ramo de comercio. Cree la Junta que si ha habido malas experiencias en la Proveeduría con el cumplimiento en algunos casos por parte de licitantes, lo que se impondría es eliminar a esos que han faltado, de las nuevas licitaciones, pero de ninguna manera eliminar, como efectivamente lo hace el Art. 13 del reglamento en cuestión, a un considerable número de firmas cuya honorabilidad no puede ponerse en duda, y que si alguna vez hubieren tenido una falla en sus ofertas, ella se ha debido a dificultades externas que no se pudieron prever y no pueden ser achacables a ellos, castigándolos con eliminación de concurrencia a un asunto de orden nacional que no puede sujetarse a reglamentaciones que traigan por resultado que sólo puedan concurrir a él los poderosos económicamente.

SE VENDEN

DOS TERNEROS GUERNSEY

FUTUROS PADROTES DE PRIMERA

(Registrado en los EE. UU.)

LIDER'S BONZO DE MONTELINDO -
Nació: Agosto 28-51

LIDER'S ELI DE MONTELINDO -
Nació: Noviembre 21-51

MAGNIFICOS PEDIGREES

HACIENDA MONTELINDO

SIGURD ROY
(LAS NUBES DE CORONADO)

Oficina en Frente de la Biblioteca Nacional

TEL.: 3432 — APARTADO: 661

LA REPUBLICA
Suscríbase a

VENTA DE VEHICULOS USADOS

LICITACION Nº 1 - 5 2

Con la debida autorización de la Gerencia, la Auditoría de la Caja Costarricense de Seguro Social recibirá ofertas hasta las 14 horas del día 15 del presente mes por los siguientes vehículos:

1 Camión Ford Modelo 46, 2 y ½ toneladas. Motor Nº 99-651544 de 100 caballos 8 cilindros.
BASE ₡ 10.000.00

1 Camioneta de Reparto Chevrolet, Modelo 38, ¾ de tonelada. Motor Nº K1881883 de 6 cilindros.
BASE ₡ 3.600.00

1 Camión de Volteo International K. 5. Modelo 42, 2 y ½ toneladas. Motor Nº G. R. D. 233-43751 de 6 cilindros.
BASE ₡ 8.500.00.

Acompañando a la oferta correspondiente deberá venir un cheque certificado por el 10 por ciento de la base, con la obligatoriedad de presentarlas en papel sellado de ₡ 0.50, dirigidas a la Sección de Compras de la Caja con la siguiente leyenda: "VENTAS DE VEHICULOS USADOS LICITACION Nº 1-52.

Las unidades que se ofrecen se encuentran en la Oficina de Tránsito situ tras el Policlínico del Seguro Social.

La Caja se reserva el derecho de adjudicar la oferta que más convenga a sus intereses o de rechazarlas todas.

JUAN ELIAS HERRERA R. C. P. A.
Auditor

Este documento es propiedad de la Biblioteca Nacional "Miguel Obregón Lizano" del Sistema Nacional de Bibliotecas del Ministerio de Cultura y Juventud, Costa Rica.

ULTIMOS MOMENTOS DEL FLYING ENTERPRISE

EL CAPITAN CARLSEN DECIDIO ABANDONAR EL BARCO, VEINTE MINUTOS DESPUES DE QUE EL NOVENTA POR CIENTO DE LA ARMADURA HABIA DESAPARECIDO BAJO LAS AGUAS

(Por Marvin Stone), Corresponsal de INS.—FALMOUTH 10 (INS).—INGLATERRA 10 (INS)

El Capitán Henrik Kurt Carlsen fué rescatado hoy, "En buen estado" de un turbulento mar que 20 minutos después se tragó a su barco en un dramático final de la gran odisea del Flyig Enterprise. El joven piloto Kenneth Dancy del remolcador Británico Turmoil fué rescatado del helado Atlántico junto con el capitán Sarlsen.

La epopeya de quince días de Carlsen contra el mar tuvo su fin a sesenta y cinco kilómetros de Falmouth, y tal como se propuso desde el comienzo, el heróico lobo marino permaneció con su buque hasta que este se hundió. Tanto él como Dancy saltaron al agua desde la chimenea mientras el buque se hundía lentamente antes de la zambullida final hacia el fondo del Atlántico.

NUEVA YORK 10 (INS). — Una antigua campana marinera dobló hoy lúgubremente en las oficinas de la empresa Isbrandthen en Memoria del zozobrado Carguero "Flying Enterprise". — Hans Isbrandthen, presidente de la compañía naviera, explicó que la campana pertenece a su familia desde hace muchos años, y que fué tomada de un antiguo velero. Agregó que se la hacía doblar cuando se hundía un buque de la empresa o cuando ocurría algun fallecimiento. Los lúgubres dobles se repitieron cada quince minutos por espacio de una hora.

Carlsen rechazó seis ofertas de rescate para él y Dancy antes de que el Enterprise se rindiera al mar que le reclamaba desde que una tormenta le dejó indefenso el 27 de diciembre. Sin embargo, perdidas las esperanzas el valiente Capitán dió finalmente la señal con su lámpara para que se le rescatara junto con Dancy. Un minuto después ambos saltaron al mar. Desde las heladas aguas fueron recogidos por el Turmoil.

Se informó que estaban en buenas condiciones físicas, y que después de proveérseles de ropas secas y calientes, comieron con apetito.

Fué la primera comida hecha por Carlsen en relativa seguridad en más de dos semanas.

El Flying Enterprise valorado en cuatro millones de dólares con su cargamento, se hundió a las cuatro de la tarde—once de la mañana hora de Nueva York—en un furioso mar que parecía un monstruo gozándose en la agonía de su nueva víctima.

Carlsen se mantuvo en vigilanca en un punto prominente del Turmoil para "dar un último vistazo" a su buque, en el cual escribió una nueva y heroica historia del mar.

El convoy de rescate compuesto por ruidosos remolcadores y embarcaciones salvavidas hicieron sonar sus silbatos y sirenas en saludo quejumbroso final al abatido buque y a su heróico capitán nacido en Dinamarca.

Estrellóse un avión de la línea Dublin-Londres con veintitrés pasajeros a bordo

LONDRES, 10. INS.—Un avión de pasajeros de la ruta Dublin-Londres se estrelló incendiándose, en las montañas de Gales esta noche, muriendo un número indeterminado de las 23 personas qeu iban a bordo.

Los testigos presenciales dijeron que el avión se estrelló contra la ladera de una montaña en medio de una tormenta de lluvia y escarcha incendiándose inmediatamente. Informaron que algunos cadáveres fueron recobrados de los restos quemados.

El Minsterio de Aviación Civil informó que el avión llevaba 20 pasajeros y una tripulación de tres.

APREHENDIDA EN HEREDIA IMPORTANTE FABRICA DE LICOR CLANDESTINO

Una de las más grandes fábricas de licor clandestino cayó el miércoles pasado en manos del cuerpo del Resguardo Fiscal de Heredia, sorpresivamente, en el lugar llamado "Yurro Seco" de Carrizal de Alajuela, y en propiedad del señor Ramón Castro. La instalación, una de las más completas estaba en pleno trabajo cuando los elementos del resguardo cayeron, conjuntamente con unos cinco estañones llenos de fermento listos para su destilación. El descubrimiento fue realizado en las primeras horas de la mañana.

Por la magnitud de la fábrica, una de las instalaciones más ingeniosas y que se presume venía operando desde hace tiempos, y por haber sido abandonada por sus dueños al aparecer súbitamente, los elementos del resguardo, pudieron comprobar que la hornilla aún avivada, alimentaba el destilador. Se trata de una de las más importantes aprehensiones de los últimos años, en esa jurisdicción.

MAS DE 200 PROYECTOS DEL PUNTO CUARTO SE ENCUENTRAN EN DESARROLLO ACTUALMENTE

WASHINGTON.—USIS.—Más de 200 proyectos del Punto Cuarto actualmente en desarrollo están "destinados a procurar condiciones de vida más halagadoras y de mayor seguridad económica para todos los pueblos", dice Richard Searles, Subsecretario de Gobernación de los Estados Unidos.

Este funcionario dió énfasis a la estrecha relación que existe entre el Punto Cuarto y la política básica de los Estados Unidos de ayudar a crear condiciones dentro de las cuales pueda mantenerse la paz.

El Programa del Punto Cuarto es "definitivamente un programa por los intereses de todos los pueblos", comentó Searles, agregando:

"No tiene nada en común ni con el viejo imperialismo del siglo pasado ni con el más nuevo imperialismo de los comunistas, cuyos fines son la conquista del mundo y la supresión de los derechos individuales. Estados Unidos no tiene deseo alguno de conquista. Desea grandemente la paz mundial. Cree que una mayor libertad y una vida más satisfactoria para todas las gentes son derechos dados por Dios. Cree que la prosperidad mundial es seguro fundamento para la paz permanente".

Además de los 200 proyectos, actualmente autorizados, dice Searles, muchos otros han sido comenzados y completados.

"Estos proyectos, dijo, "se refieren al desarrollo de recursos naturales, salubridad pública, agricultura, educación y asistencia social. Muchos de ellos son realizados al nivel de las más pequeñas aldeas".

Searles dijo asimismo que el Departamento de Gobernación (Dept. of Interior) de los Estados Unidos "envía a sus expertos al extranjero para que ayuden a otros países a realizar sus programas de desarrollo de recursos naturales".

Como ejemplos citó la presencia de cerca de 40 técnicos de dicho departamento que actualmente cooperan con cerca de 20 países de la América Latina, Asia y Africa.

"Ayudan en proyectos para instalación de cañerías y otros servicios hidráulicos, de investigación de recursos minerales, en estudios de problemas de explotación de minas; aconsejan sobre materias de administración de tierras, y en el desarrollo de industrias pequeñas".

Un informe semejante sobre cooperación en relación con las actividades del Punto Cuarto fué sometido por Clarence J. McCormack, Subsecretario de Agricultura.

Su Departamento, refiere McCormack, tiene ya más de 100 especialistas agrícolas que trabajan en 24 diferentes países sobre proyectos del Punto Cuarto.

Haciendo un resumen de la labor del Departamento de Agricultura al respecto, McCormack dijo:

"La investigación cooperativa está obteniendo una mejor producción de las matas de café en la América Latina lo que debe mejorar los mercados y dar más ganancia a los finqueros. Variedades mejoradas de maíz están siendo plantadas en los países latinoamericanos. Alimentos para aves están siendo producidos en la América Central con materiales puramente locales, lo cual está haciendo que nazcan nuevas industrias avícolas".

Entre otros proyectos, McCormack enumeró el control de la enfermedad que ataca las plantaciones de la manila en las Filipinas; el control de la langosta en Irán, India y Pakistán; y "la organización de programas de proyección nacional para la educación rural en muchos países del Medio Oriente, Asia y la América Latina.

Este año pasado, McCormack observó, "fué el máximo punto de cooperación agrícola con las otras naciones en un esfuerzo hacia un mundo mejor y un pueblo rural más próspero".

SUGERENCIA SOBRE EL PROBLEMA CREADO POR EL ALZA DE TARIFAS

Hemos recibido copia de una comunicación que dirige a la Asamblea Legislativa el señor Roberto R. Güell, en nombre de la Federación Auténtica de Trabajadores. Formula extensas consideraciones sobre el problema creado por el alza de tarifas en el servicio de camiones, y acerca también del procedimiento seguido para adoptar ese acuerdo; y finalmente sugiriendo que se restablezca el precio de quince centavos, y que se envíe a las presentes sesiones extraordinarias de la Asamblea un proyecto de liberación de tributos arancelarios, en la cuantía requerida, de la gasolina, los accesorios y repuestos de vehículos, si queda comprobada la pérdida de las empresas de transporte y la efectividad de las mejoras en salario y horario de labor de sus trabajadores.

El señor Roberto Güell estima que deben pronunciarse sobre esta cuestión las organizaciones de trabajadores, las juntas patrióticas y progresistas, los patronatos escolares, las asociaciones de empleados profesionales, los partidos políticos y los miembros de la Asamblea; y anuncia que como representante de la Federación Auténtica de Trabajadores presentará moción ante el Comité Popular contra la carestía de la vida para que se emprenda una campaña en el sentido de su sugerencia.

El Próximo DIRECTORIO TELEFONICO

se está preparando y todo cambio, corrección o inserción adicional tiene que ser solicitada ANTES DEL DIA 27 DEL CORRIENTE MES.

Toda solicitud de INSERCION ADICIONAL, o sea la inclusión del nombre de otra persona bajo el mismo número telefónico de un abonado, deberá venir acompañada de la autorización de quien le concede esa facilidad y de la suma de ₡ 15.00.

La publicación de ANUNCIOS en el Directorio está exclusivamente a cargo del señor Rogelio Odio Escalante, teléfono Nº 3258.

COMPAÑIA NACIONAL DE FUERZA Y LUZ, S. A.

San José, 11 de Enero de 1952.

El pueblo norcoreano continuará la batalla hasta que se restaure la paz, dijo Radio Moscú

LONDRES, 10. INS.—La radio Moscú trasmitió esta noche un comunicado del Partido Comunista norcoreano que declaraba que el pueblo continuará la batalla hasta que se restaure la paz en Corea y la trasmisión soviética dijo que el comunicado fué publicado en la prensa norcoreana.

Truman solicitó del Congreso la aprobación del Tratado de paz del Japón

WASHINGTON, 10. INS.—El Presidente Truman solicitó hoy del Senado norteamericano la aprobación del Tratado de Paz Japonés, para que se incluya a Grecia y a Turquía en el Pacto del Atlántico. El Presidente presentó los documentos formales con mensajes especiales solicitando su pronta consideración.

La Universidad de Tennessee admitirá a cuatro estudiantes de color

WASHINGTON, 10. INS.—La Universidad de Tennesse dijo hoy a la Corte Suprema que admitirá a cuatro estudiantes negros a quienes se les negó admisión previamente, considerando así un dictamen posible sobre la constitucionalidad de las leyes de Egresión de dicho Colegio.

El alto Tribunal retiró la apelación que abogaba por la admisión de los estudiantes en cuestión después que el abogado de la Universidad, John J. Hooker, manifestó que los cuatro estudiantes de color serían admitidos al Colegio.

EL SANTO

Este documento es propiedad de la Biblioteca Nacional "Miguel Obregón Lizano" del Sistema Nacional de Bibliotecas del Ministerio de Cultura y Juventud, Costa Rica.

ESFUERZOS DEL GOBIERNO DE ADENAUER PARA LOGRAR LA APROBACION DEL PLAN SCHUMAN

El plan prevé la amalgama de las industrias siderúrgicas y hulleras de la Europa Occidental

BONN, Alemania, 10. INS.—Los diputados al Parlamento de la República Federal Alemana se abocan hoy a una noche de vigilia, en relación con los esfuerzos del Gobierno por lograr la aprobación del Plan Schumann, que prevé la amalgama y consolidación de las industrias siderometalúrgicas y hulleras de la Europa Occidental.

Probablemente se precisará que el Parlamento sesione hasta las cinco de la mañana del viernes para completar la segunda lectura del proyecto auspiciado por el Gobierno del Canciller Konrad Adenauer. A las ocho y media se reanudará la sesión para efectuar la tercera lectura que probablemente terminará a vuelta del medio día.

Obreros Venezolanos perseguidos de nuevo

El Noticiario Obrero Norteamericano A.F.L publica en su Boletín de esta fecha la siguiente noticia:

"La dictadura militar de Venezuela se aprovechó de una reciente revuelta para atacar una vez más los derechos y libertades de los ciudadanos. La dictadura está empeñada en la persecución inexorable de los dirigentes de la Confederación Libre de Trabajadores de Venezuela.

Un informe sobre las torturas fué enviado al señor William Green, Presidente de la A.F.L. La Confederación Internacional de Organizaciones Sociales Libres ha comenzado a tomar medidas para solicitar una investigación de las Naciones Unidas sobre la violencia de la dictadura militar".

Ritmo irregular en el mercado de granos

CHICAGO, 10. INS.—El trigo y la soja cerraron hoy con ritmo irregular, pero los demás granos terminaron con decidida tendencia bajista. El trigo cerró con variaciones oscilantes entre no variación y un octavo de centavo de alza por bushel para los futuros próximos: tocante a los futuros distantes la oscilación fué desde los cinco octavos de centavo hasta los tres cuartos de baja. El maiz y la avena acusaron declinaciones desde medio centavo hasta un centavo y un medio. La soja varió al cierre desde un centavo de baja hasta dos un octavo de alza. Cotizaciones por bushel para los fuutros inmediatos y su variación: Trigo, marzo, 2 dólares 58 cinco octavos centavos—sin variación; maiz, marzo, uno noventa y uno un cuarto—baja tres cuartos; avena, marzo, noventa y cinco centavos—baja tres cuartos; centeno, mayo, dos once tres cuartos—baja uno un medio, y enero, tres dólares medio centavo—baja un centavo.

El aumento de arancel puede producir paralización de la pesca de atún en el Hemisferio Occidental

NUEVA YORK, 10. INS.—Un portavoz, de uno de los mayores importadores de atún de Estados Unidos, advirtió que el gran aumento en el arancel de aduanas a las importaciones de atún propuesto en el Congreso, no sólo perjudicaría las relaciones con los países del Hemisferio Occidental y el Japón, sino que también podría provocar medidas de represalias desastrosas para la industria pesquera de California.

Henry R. Branstteter, Gerente de Ventas de Wilbur Ellis Company declaró en una entrevista que los elevados aranceles a ese producto que ocupa el segundo lugar en la exportación del Japón, podría obligar a ese país a buscar nuevos mercados en la China Comunista o Rusia.

Además, advirtió que los países de Centro y Sudamérica, podrían negar a las flotas pesqueras de California el privilegio de pescar en las aguas más ricas en atún del Hemisferio Occidental.

Señaló que el 90 por ciento del atún que se prepara en conserva en California procede de la "faja del atún" que se extiende desde México a Chile. Señaló que "esos países podrían tomar represalias negando simplemente a las embarcaciones pesqueras el derecho a coger carnada viva en sus aguas territoriales. Sin carnada no habría pesca y las fábricas de conserva de California tendrían que depender exclusivamente de la importación".

Actividades del Consejo Económico y Social Interamericano

WASHINGTON, 10. INS.—El Consejo Económico y Social Interamericano autorizó hoy a tres grupos que estudian los problemas relacionados con la escasez de materia prima para que siguieran adelante con su labor y fijaran las fechas para llevar a cabo sus reuniones iniciales.

El grupo anunció también cuáles serían los miembros tentativos de los tres grupos los cuales fueron establecidos para que estudien la producción y abastecimiento de papel para imprimir la hojalata y el azufre.

E lgrupo que estudia el papel para imprimir será reinstalado el 21 de enero, el que estudia los problemas de hojalata el 29 de enero y el que estudia los problemas del azufre el cuatro de febrero.

Los Gobiernos que han indicado que serán representados en los grupos son: Colombia, Cuba, Chile, Ecuador, Estados Unidos, Haití, México y Uruguay, encargado del estudio sobre el azufre; y Colombia, Cuba, Ecuador, Estados Unidos, México y Uruguay, que estudiarán los problemas del azufre. El Consejo solicitará de otros Gobiernos que deseen representación en el grupo que nombren a sus miembros tan pronto como sea posible.

Movimiento y precios del mercado de café de New York

NUEVA YORK, 10. INS.—El café estuvo flojo aunque la jornada fué de moderada actividad. El contrato Santos S. declinó 33 centésimos de centavo por libra, no habiéndose producido transacciones bajo el rubro U. H. aquí las cotizaciones por libra para los futuros del contrato S y su variación:

Marzo 54.68 cent. baja 24 centésimos.

Mayo 54.30 cent. baja 23 centésimos.

Junio 53.90 cent. baja 25 centésimos.

Setiembre 53.45 cent. baja 33 centésimos.

Diciembre 53.10 cent. baja 22 centésimos.

RESUMEN DEPORTIVO BRITANICO

Por JOE THOMAS

Redactor Deportivo de International News Service

LONDRES, Diciembre (INS) Los expertos en motocicletas británicos acusan de mal comportamiento deportivo a los organizadores de competencias de motocicletas norteamericanos porque una motocicleta británica ha sido prohibida en las carreras de Daytona de febrero próximo.

La máquina prohibida es la Norton 500 c. c. modelo armadura "colchón de plumas" que tiene una velocidad máxima de unos 192 k. p. h.

La única razón que puedo ver para la proribición, "dice C. Gilbert Smith director gerente de la Norton Motorcycle Company, "es que nuestra máquina tiene probabilidad de ganar".

"Las carreras de motocicletas en los Estados Unidos son un asunto puramente, comercial, dice T. W. Loughborough, secretario de la Federación Internacional de Clubes de Motociclismo. "No lo hacen por el amor del deporte, como hacemos aquí en Inglaterra."

"Eso probablemente tiene algo que ver con esta prohibición que estimo es un acto de mal deportismo", dijo Loughborough.

El corredor canadiense Billy Mathews, manejando una Norton "Manx" ganó la carrera profesional de Daytona de 320 kilómetros en 1950 haciendo una velocidad de 141.30 k. p. h.

VIENA, Diciembre (INS) Los famosos lugares de temporada invernal del Austria se preparan a recibir a los "invasores", los equipos de esquiadores olímpicos de quince naciones que se proponen someter a sus ases a las últimas pruebas en Austria antes de enviarles a los juegos olímpicos invernales de 1952 en Noruega.

Austria, una gran nación esquiadora por derecho propio, ganó una buena parte de los honores olímpicos en los juegos invernales de 1948 y ganó nuevamente con la atractiva y rubia Dagmar Rhom en las competencias por el campeonato mundial en Aspen, Colorado en 1950.

Se anunció que equipos de esquiadores de Estados Unidos, Suiza, Italia, Francia, Yugoeslavia, Alemania, España, Argentina, Suecia, Canadá, Australia, Grecia, Nueva Zelandia, Dinamarca, Holanda y corredores individuales de Inglaterra y Finlandia se entrenarán en Austria.

A principios de este año los principales saltadores alemanes hicieron un curso de entrenamiento bajo la dirección del "Rey de los Esquies" austriaco Sepp Bradl en las nevadas montañas de la provincia de Salzburgo.

La mayor parte de los esquiadores olímpicos que se están entrenando en Austria tomarán parte en las competencias de la Semana Deportiva Invernal Austriaca, del 18 al 21 de enero de Bad Gastein, que se consideran como el "ensayo general" para las competencias olímpicas invernales que comenzarán el 15 de febrero en Oslo, Noruega.

El equipo norteamericano que tiene por estrellas a Jack Reddish,., en la categoría masculina y a Andrea Mead en la femenina, llegará a St. Anton, Tirol, a fines de enero después de una breve estancia en Suiza.

El campeón esquiador austriaco Otto Linher que vió al equipo norteamericano en los Estados Unidos advirtió a los ases europeos que tengan cuidado con ese equipo, especialmente a las muchachas. "Los norteamericanos han mejorado inmensamente," dijo a sus compañeros de equipo austriacos.

Los entrenadores austriacos van a estar muy ocupados después que lleguen los equipos. El famoso experto en slalom austriaco Toni Seeos, por ejemplo, entrenará a los equipos olímpicos de Alemania y de Suecia, además de sus deberes de mantener en buena forma a los ases austriacos de los esquies.

El equipo sueco fué el primero en llegar a Austria (el 6 de biciembre) y su grupo lleno de estrellas incluye a los famosos ases del slalom y de carreras cuesta abajo Ole Dahlman, Stig Solander, Ake Nielson y la muchacha corredora Sra. Thomason.

Los suecos están en Kitzburel, Tirol, pero se proponen trasladar su cuartel general a St. Anton probablemente después del 22 de diciembre.

El equipo de esquiadores australianos llegó el mismo día a Zuerz, Vorarlberg. Completarán su entrenamiento en Bad Gastein en la provincia de Salzburg antes de salir para Oslo. Los australianos serán entrenados por el famoso "profesor de esquies Frield Wolfgang, de Bad Gastein.

El equipo de esquiadores españoles se entrenará en Kitzbuehel del 10 al 20 de enero y será entrenado por el as austriaco de los esquies Walther Foeger. Los esquiadores españoles tomarán parte en la Octava Semana Internacional de Deportes de Invierno en Garmisch, Alemania.

Los ases de los esquies argentinos llegarán a Westendorf, Tirol, en enero. Westerdorf se encuentra al pie de empinadas laderas y es un magnífico lugar para entrenamiento para los ases sudamericanos.

Inglaterra ha enviado a dos de sus ases de los esquies a Austria. Los dos corredores fueron entrenados en los túneles de viento de la Real Fuerza Aérea Británica para acostumbrarse a la presión del aire en las carreras cuesta abajo. Los dos se entrenarán en St. Anton. Otros esquiadores británicos fueron enviados a Francia y a Suiza.

El equipo de esquiadores de estrellas se entrenará en distintos lugares del Austria. Todos los equipos participarán en muchas competencias austriacas.

Suscríbase a LA REPUBLICA

EL OTRO YO DEL DOCTOR MERENGUE

Este documento es propiedad de la Biblioteca Nacional "Miguel Obregón Lizano" del Sistema Nacional de Bibliotecas del Ministerio de Cultura y Juventud, Costa Rica.

AVISOS CLASIFICADOS

UNA MENOR INVERSION QUE GARANTIZA UN MEJOR RESULTADO

OFRECEMOS LAS TARIFAS MAS BAJAS:

¢ 0.10 palabra por una publicación
¢ 0.20 palabra por 3 publicaciones
¢ 1.50 palabra por publicación mensual

DOBLE TARIFA EN AVISOS ILUSTRADOS

Nos hacemos cargo de toda clase de trabajos de:

Contabilidad
Auditoraje
Cálculo Mercantil

JORGE F. QUESADA — JOSE ANTICH
Teléfonos 3679 - 1011

AUTOMOVILES

MOTORES marca DODGE, nuevos, para camiones y automóviles, acaba de recibir. AGENCIA GONZALO CALDERON E.

TENEMOS 3 automóviles - DODGE 42, FORD 46, y DODGE 48, debidamente revisados y garantizados por la AGENCIA GONZALO CALDERON E.

COMPRO AUTOMOVIL de oportunidad poco precio, teléfono 2346.

ALQUILERES

SE ALQUILAN 2 habitaciones en casa de familia. 150 varas Sur del Templo Bíblico. Informes casa Nº 636.

DESEO CASA en Heredia, por tiempo indefinido 2 ó 3 cuartos, comedor, sala, cocina, etc. Teléfono 1011 horas oficina, Ap. 1575.

LOCAL CENTRICO dos cuartos amplios derecho luz avenida comercial 100 varas sur La Cañada 25 al oeste 550 colones. Informes teléfono 5712.

El Sindicato Nacional de Industriales de la Harina

CONVOCA

Para la Asamblea General que se llevará a cabo el Lunes 14 de los corrientes, para nombrar la nueva Directiva para el año 1952 a las 3 de la tarde en el local del Sindicato. Se suplica puntual asistencia.

MANUEL SOTO A., Secretario

MISCELANEOS

VIAJE A PUNTARENAS COMODAMENTE. Servicio de Pullman, saliendo de San José a las 6 a. m. y de Puntarenas a las 3 p. m. Asientos confortables. Informes Estación Central. Teléfono 5244 Sale Estación Chevrolet. Guillermo Pérez.

SEÑOR GANADERO:
Sus consultas, Medicinas, Sueros, Vacunas, Instrumentos e Implementos de Ganadería en el Consultorio Veterinario del
Dr. EDGAR RIVERA MARTIN
75 varas al Norte del Hotel Costa Rica
TELEFONO J-4863 — APARTADO 82

SEÑORA o SEÑORITA, su cédula de identidad se la proporcionaremos sin q' tenga que moverse de su casa. Sírvase solicitar informes al teléfono 5141, o al apartado 1801.

CUANDO UD. QUIERA compra chocolates y confites, por caja o por libra y siempre de los mejores, visite SANS SOUCI CANDY SHOP, bajos del Hotel Costa Rica.

AL COMPRAR UN PEINE fíjese que sea marca FOSTA, son superiores.

CASA SIN MUEBLES confortable limpia 325 varas oeste Botica Francesa derecho luz tres cuartos dos baños etc. patio 500 colones. Informes teléfono 5712.

EMPLEOS

SE NECESITA sirvienta de adentro, presentarse con buenas recomendaciones. Magnífico sueldo. Tel. 1747.

SE NECESITA COCINERA. Buen sueldo. Teléfono 2019.

PROPIEDADES

HERMOSO Y LINDO LOTE 20 frente por 42 fondo Ideal para casa residencial. Calle 34 Avenida Central y 2ª casi diagonal al Colegio María Auxiliadora vendo sin intermediarios. Teléfono 6038, Apartado 932.

NEGOCIOS

DE OCASION SE VENDE por no poderse atender la Pulpería "El Aguila" en el Barrio La Pitahaya, 200 varas al Norte Cantina Chico Soto, en lugar esquinero y con muy buena clientela. medidor. Informes teléfono .....

VARIOS

MEMORANDUMS 1952 PARA ESCRITORIO Editados por Bodega San Cristóbal, están a la venta desde el 15 de diciembre en las principales Librerías del país. Con mueble o sin él. Puede hacer sus órdenes con tiempo a los teléfonos 5856-1628.

George Bidault no acepta formar gabinete

PARIS, 10. INS.—El dirigente del movimiento republicano popular Georges Bidault comunicó hoy al Presidente de Francia Vincent Auriol que será imposible cumplir la encomienda de formar un nuevo Gabinete en substitución del Gobierno centrista de René Pleven.

LA CAMARA DE COMERCIO MANTIENE SU OPOSICION al REGISTRO de AGENTES VIAJEROS

El siguiente es un acuerdo tomado por la Directiva de la Cámara de Comercio en su última sesión celebrada el miércoles pasado:

Con vista del Decreto Ejecutivo Nº 1 publicado en La Gaceta Nº 5 del 8 de enero de 1952 presentado para ser discutido por la Soberana Asamblea Legislativa el Proyecto de Ley sobre Registro de Agentes Viajeros, y **Considerando:** que la Hon. Comisión de Gobernación por medio del señor Oficial Mayor de la Soberana Asamblea Legislativa, pidió a esta Cámara en telegrama fechado el 28 de julio de 1951 su opinión acerca de este asunto. **Considerando:** Que dicha Comisión sugirió que se le hiciera ver esa opinión de viva voz en una reunión que se celebraría en la última semana del mes de agosto, la cual no llegó a verificarse y que la Cámara nombró una comisión para estudiar dicho Proyecto de Ley, la cual rindió su dictamen con fecha 20 de agosto de 1951, y el mismo fué enviado con fecha 28 de ese mes a la Hon. Comisión de Gobernación mencionada, se **acordó:** Reanudar este asunto por subsistir siempre las claras indicaciones que se hicieron en el dictamen dicho con respecto a ese proyecto de ley.

908

CRUCIGRAMA

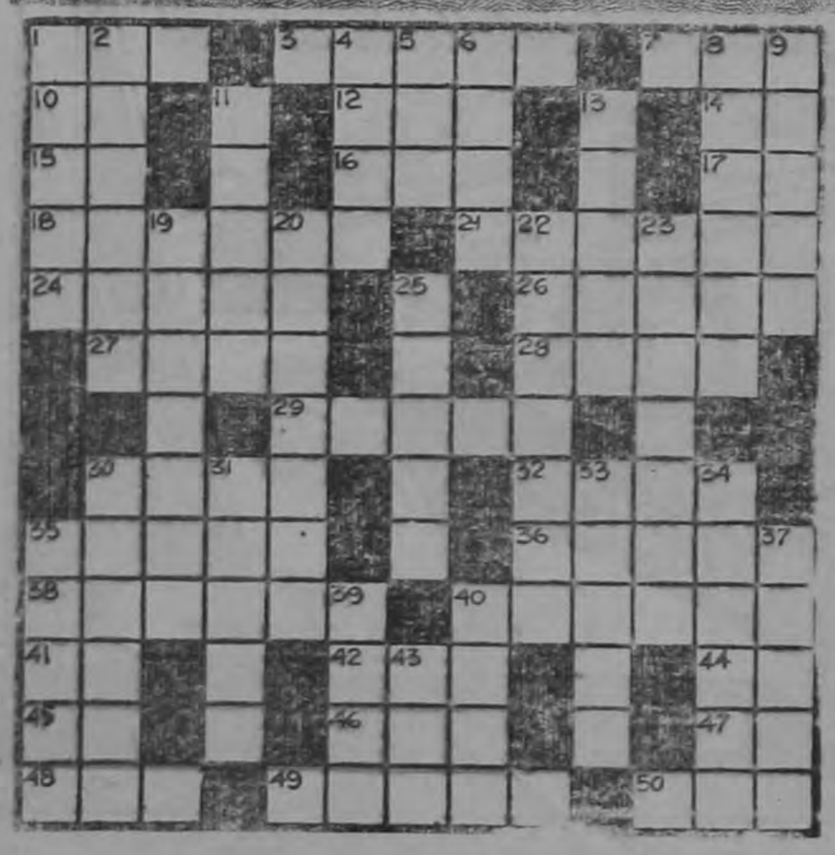

VERTICALES

1. FAVORITO DE CATALINA II DE RUSIA. 2. CUERPO QUE SE EXTRAE DEL URANO. 4. SINCOPA DE USEÑORIA. 5. CIERTO MEDICAMENTO. 6. PERSIA. 8. ESCUDERO VIEJO QUE ACOMPAÑABA A UNA SEÑORA. 9. MEIDA INGLESA PARA LIQUIDOS. 11. PERTENECIENTE AL REY. 13. PROV. DE COLOMBIA (ANTIOQUIA). 19. REY DE ARGOS, PADRE DE DANAE 20. C. DE LA PROV. DE S. FE (ARGENTINA). 22. EMBUSTERO. 23. RELATIVOS A ICARO. 25. FILOSOFO GRIEGO FUNDADOR DEL ESTOICISMO. 30. PONE LLANO. 31. ENSENADA O BAHIA (PL.). 33. GALIC. POR REIUCO. 34. HACER OJALES. 35. ASPEROS Y PICANTES. 37. MAQUINA DE LABRANZA. 39 SITUADO. 40. CIUD. DEL ALTO EGIPTO. ANTIG. LICOPOLIS. 43. ARTICULO.

HORIZONTALES

1. CANTON DE SUIZA. 3. EST. DE VENEZUELA. 7. REY DE ALBANIA DE 1928 A 1939. 10. CIUD. DE CALDEA. 12. HERMANA DE CARIDAD. 14. TATE! 15. SIMB. QUIM. DEL BARIO. 16. DEP. DEL PERU. 17. SIMB. QUIM. DEL ALUMINIO 18. PLANTA ONAGRARIEA. 21. V. DE COLOMBIA. PROV. DE GIRARDOT. 24. LICENCIA, LIBERTINAJE 26. OREN. 27. PALO DE LA BARAJA (PL.). 28. BASTANTE HARTO. 29. HIJO DE DAVID. 30. EXPONER AL FUEGO UN MANIAR. 32. (FRANCISCO J.). GENERAL ESP., VIRREY DE BS. AIRES EN 1811. 35. COARTADA. 36. PROV. DE LA ARGENTINA. 38. CUERPO QUIMICO QUE RESPONDE AL SIMB. CL (PL.). 40. ASAR LIGERAMENTE. 41. SIMB. QUIM. DEL RADIO. 42. RIO ASIATICO, AFL. DEL LAGO BALKACH. 44. SIMB. QUIM. DEL LANTANO. 45. DENTRO DE. 46. LETRA GRIEGA. 47. PREP. LAT.: A, JUNTO, ETC. 48. APOCOPE DE SANTO. 49. ORILLA DEL MAR. 50. BISONTE DE EUROPA.

ACATAR				MALACA								
LAVAR				M		SOLAR						
IRIS			SOR			CURE						
ATA		AIREA				DIIN						
DAQ		CREAR				OCA						
AG	ARE		SIC			AL						
	ISLA			SORT								
EM		ACA		PAN		UR						
LEY		ADEAR				ORA						
IMO		AILLO				DEL						
ASMA		REO				OISE						
NENAS		S		PLACA								
OSERAS				SOASAR								

SOLUCION DEL PROBLEMA ANTERIOR

MERCADOS y PRECIOS

Cotizaciones correspondientes al día 10 de enero por 100 libras ex-muelle New York

Cafe Santos contrato-S		Cacao
Diciembre	54.68N	30.65
Marzo	54.30	30.25N
Mayo	53.90N	30.03N
Julio	53.45N	29.78N
Setiembre	53.10	28.63N
Ventas	205	108

POSIBLEMENTE ESTE AÑO SE TERMINE LA CONSTRUCCION DEL COLEGIO INDUSTRIAL SALESIANO

La Escuela de Artes y Oficios rica, llamada también Colegio Industrial Salesiano, que está en construcción, posiblemente sea terminada este año. Los trabajos han estado prácticamente a cargo del Director del Colegio Don Bosco Presbítero don Carlos Nielsen quien es arquitecto-ingeniero graduado en Alemania.

Ya están trabajando algunos talleres, tales como el de ebanistería, mecánica e imprenta. Al frente de los mismos están profesores salesianos recientemente llegados de Italia y de países centroamericanos. El objetivo principal que se persigue es dotar a las juventudes estudiosas, de bases seguras en la rama industrial, para iniciar, aunque sea en poca escala por el momento, la industrialización del país.

SE COORDINARAN ACTIVIDADES DE RESGUARDOS Y DEMAS AUTORIDADES

El Ispector General de Hacienda, por intermedio de su Secretario, Capitán Broutigrn, convocó ayer a todas las autoridades de la Provincia de Heredia, y parte de las de Alajuela, a importantes reuniones en las cuales se trató de coordinar labores futuras entre Agentes de Policías de los distritos, Autoridades Cantonales y del Resguardo de todo el país, a fin de acentuar actividades contra los fabricantes y expendedores de licor clandestino; merodeadores que constituyen en esta época de cosechas una de las plagas más serias, ya de traficantes de la temible marihuana.

Se les ofreció a estas autoridades, de parte de la Inspección General de Hacienda, una más estrecha colaboración en sus múltiples actividades a fin de proporcionar un rendimiento que vaya en beneficio de la colectividad.

SUSCRIBASE A "LA REPUBLICA"

Este documento es propiedad de la Biblioteca Nacional "Miguel Obregón Lizano" del Sistema Nacional de Bibliotecas del Ministerio de Cultura y Juventud, Costa Rica.

DOS ENCUENTROS INTERNACIONALES PARA EL PROXIMO DOMINGO

Por primera vez en la historia del fútbol en Costa Rica, se verificarán dos partidos internacionales en un mismo día, en nuestro Estadio Nacional. Como ya están enterados los fanáticos el domingo harán su debut en Costa Rica el equipo argentino Newell's Old Boys, contra el cuadro Cartaginés; pues bien, se logró en horas del mediodía de ayer, concertar un duelo entre los cuadros de Bánfield, que todavía se encuentra entre nosotros, y el Uruguay de Coronado debidamente reforzado. Ayer estos dos mismos hicieron un encuentro de entrenamiento en Coronado, habiendo sido muy interesante.

Ya nuestra edición de ayer dimos a conocer los refuerzos con que contará el Carteginés para su delicado compromiso; hoy daremos a conocer el once que planteará Newell's en la cancha: en la portería, Castro, en la defensa, Peloso y Kasparian, en la línea de medios: Lombardo, Faina y Puisegur; en la delantera Otto, Mardiza, Focchi, Montaño y Ortigüela.

Trae Newell's una línea defensiva muy potente, y a sido una de las mejor integradas del Campeonato, que acaba de terminar en Argentina; la línea delantera es muy rápida y son de mucho shut. Traen dos interiores magníficos, Montaño y Mardiza, que son una verdadera pesadilla para los arqueros enemigos, por su juego de gran gambeta y visión al arco. El portero Castro es otro de sus grandes valores y que va a gustar mucho a los fanáticos, por su gran apañe y su colocación dentro de los tres palos.

El primer partido se ha señalado para la una y quince de la tarde, o sea entre Bánfield y Uruguay y el segundo, a las tres y quince de la tarde. Se quiere complacer con esto al comercio de Cartago que en gran número vendrá a ver jugar a sus muchachos, ya que trabajan hasta el medio día del domingo.

Será una tarde deportiva de grandes proporciones, quizá única, como lo decimos, en la historia del fútbol costarricense y para que ningún fanático se quede sin ver estos dos partidos, se han rebajado los precios de entrada así: Sombra 16 colones y Sol: 8 colones. Dos partidos internacionales por ese precio nunca más, estamos seguros, se volverán a ver contra estos enormes cuadros argentinos.

DEPORTES

INTERESANTE INFORME PRESENTO EL ENTRENADOR OTTO PEDRO BUMBELL A LA FEDERACION NACIONAL DE FUTBOL

Recibimos de la Federación Nacional de Futbol un voluminoso informe, que presentó el entrenador de futbol brasileño, don Otto Pedro Bumbell a esa entidad deportiva, como es bastante amplio lo daremos a conocer a nuestros lectores en varios capítulos. En días pasados, el mismo día de la llegada del señor Bumbell, conversamos con él y nos manifestó su deseo de quedarse en Costa Rica como entrenador y preparador físico de nuestros cuadros de futbol. Ya dicho caballero se ha entrevistado con el señor Director de Deportes y con el Presidente de la Federación de Fútbol y parece que las intenciones de don Otto Bumbell han encontrado muy buen ambiente y posiblemente sean contratados sus servicios.

La exposición del señor Bumbell dice así:

Honorable señor Presidente y demás directores de la Federación Nacional de Futbol de Costa Rica.

Salutaciones.

Han ustedes de perdonarme los muchos errores que iré cometiendo a lo largo de esta exposición, cuyo contenido es también una demostración de mis esfuerzos de dominar la lengua vuestra, además de corresponder a las muchas pruebas de simpatía que he recibido en Costa Rica.

A raíz de un consejo de mi particular amigo don Ramón Coll, un deportista que honraría a cualquier país, aquí estoy con el propósito de realizar una tarea de colaboración y cooperación con tan dignos deportistas. Y fue aún por consejo resolución de hacerles estas "Memorias".

Desde que aquí vine la primera vez, con el equipo Gremio de Porto Alegre oportunidad que jamás olvidaré, pude observar qué magnífico y rico potencial futbolístico tienen ustedes en Costa Rica.

Las observaciones hechas en mil novecientos cuarenta y nueve se han reunido a las que agré recoger, superficialmente durante el partido Banfield-Herediano.

Desde entonces, el fútbol de ustedes ha mejorado la calidad del juego en algunos aspectos. En otros todavía nada se ha modificado. Los mismos errores. Las mismas deficiencias, y por cierto las mismas enormes virtudes características de un pueblo nacido para el fútbol. Nacido para apreciarlo bien y para jugarlo mejor.

A mí personalmente me disgustó hacer ciertas aclaraciones de índole propia.

Desde lejos, he podido percibir que la lucha que yo tendría que emprender con más dureza y energía, sería la de mi confianza en mis capacidades de realización y en mi honestidad profesional.

A ustedes, lógicamente, con las responsabilidades que pesan sobre sus hombros, les cabe dudar de mis condiciones de trabajo. Hay ejemplos anteriores, a la luz de los cuales les toca interrogar. Es bien cierto que aquí en San José dejé rastro modesto de mi labor, lo que atenúa una falsa impresión a mi respecto.

Quedaría, sin embargo, la interrogación: ¿Por qué yo, siendo de tanta confianza propia, me vine para Costa Rica y dejé el Brasil con todos mis pujantes posibilidades de trabajo?

Es sencillamente un plan personal mío: Deseo llegar a los Estados Unidos en tres años, para trabajar allá en mi profesión. Y desde México o Costa Rica, dos de los únicos países que tienen, o pueden tener fútbol con capacidad de llevarlo a tierra americana, quiero hacer mi preparación en este sentido.

(Continuará).

DE LA LIGA MENOR

DOMINGO 13 DE ENERO 1952

CATEGORIA MOSQUITOS

Saprissa F.C. vs. Sporting Bonilla a las 9 horas campo Nº 1.
Radar F.C. vs. Ind. y Comercio a las 9 horas en el campo Nº2

CATEGORIA INFANTIL

Sporting Bonilla vs. Dep. Joaquín Lizano a las 9 horas campo Nº 2.

CATEGORIA JUVENIL

Sporting Bonilla vs. Saprissa F.C. a las 9 horas.

Campeonato vecinal en Desamparados

El domingo próximo se inicia en Desamparados un interesante Campeonato Vecinal. Participarán equipos de San Antonio, Patarrá, San Miguel y el Centro, con un torneo relámpago se abrirán las hostilidades para el cual hay enorme entusiasmo en los lugares citados. Magníficos jugadores participarán en estos eventos como Pizote Durán, Pachuco Meléndez, Naranjo y otros destacados valores de nuestro fútbol. Informaremos a nuestros lectores sobre el resultado de este interesante Campeonato Cantonal.

CANCHAS ABIERTAS

En la cancha de Cinco Esquinas, el pasado domingo, se enfrentaron en partido de revancha los cuadros del Leticia de Osorio vs. Evangelista Chavarría.

Después de noventa minutos de gran lucha, se llevaron la victoria los muchachos del pedal, que anotaron 3 pepinos contra 2 del Leticia. Los dos equipos dieron una gran demostración de gran fútbol y la gran fanaticada que presenció el evento salió ampliamente satisfecha del magnífico desempeño de los 22 muchachos.

Iniciada huelga en las plantas de la Armour and Co. de Chicago

CHICAGO, 10. INS.—Más de siete mil trabajadores de las firmas empacadoras de carne volvieron a declararse en huelga hoy en la planta de la Amour and Company en Chicago como protesta contra una oferta de aumento de salarios de solamente seis centavos la hora.

Portavoces de la compañía dijeron que el paro sólo duró cuarenta y cinco minutos y que algunos de los trabajadores, cuyos turnos terminaron a las dos y treinta de la tarde, se dirigieron a sus hogares después de hablar con los líderes de la Unión.

Los funcionarios de la Unión indicaron que el paro de protesta continuaría mañana. Se informó sobre otros paros similares en el resto de la nación.

La Unión informó que la protesta es contra la negativa de los empacadores para negociar demandas por una escala de salarios mínimo anual de tres mil dólares.

De la noche:

BRION DERROTO A BASCOM

En un encuentro a diez rounds, el boxeador argentino César Brión derrotó al púgil norteamericano Bascom. El vencedor entró al cuadrilátero pesando 198 libras; Bascom pesó solamente 181. Después del encuentro declaró el perdidoso: "me fué imposible hacerlo retroceder".

La ACAF dirigirá el vecinal de Desamparados

El próximo domingo 13 de los corrientes se llevará a cabo en Desamparados el sensacional campeonato vecinal y Distritos anual.

Existe mucho entusiasmo por este evento, que revestirá un acontecimiento muy grande en el culto Cantón de Desamparados.

El Comité de este Campeonato ha decidido que sea la Asociación Costarricense de Arbitros de Fútbol, entidad prestigiada y responsable la que llevará a cabo tan singular acontecimiento deportivo.

Así pues, la ACAF que ya tiene a su haber una cadena interminable de éxitos arbitrales, comienza el año nuevo con un eslabón más, que será indudablemente una base más, para que se le reconozca su labor en pro del Fútbol nacional.

CRONICA DEL PARTIDO AMISTOSO ENTRE "BANFIELD" Y URUGUAY EN CORONADO

Tal y como estaba anunciado, ayer tuvo verificativo el encuentro programado en terreno de San Isidro de Coronado, entre "Banfield" de la Argentina y el Club Sport "Uruguay" del lugar y militante en las primeras divisiones del torneo mayor.

Millares de personas se dieron cita alrededor del amplio campo del "Uruguay", haciendo su traslado a San Isidro por diversos medios desde temprana hora, con el objeto de no perderse tan magno acontecimiento; ello dió pie, como era natural esperarlo así, para que no pudiéramos apreciar en toda su magnitud lo que fuera del partido. Haciendo lo posible humanamente por brindar a nuestros lectores algunos detalles del mismo, tenemos que a las 10 y 30 el juez y los capitanes de campo acompañaban al señor Representante Diplomático del Uruguay en Costa Rica al centro del campo a fin de que verifique el saque de honor. Acto contínuo, se pone la bola en marcha la cual corresponde al equipo "Uruguay" que lleva la cancha desventajosa. La delantera Uruguaya logra hacer un ligera penetración en las líneas "banfiedeñas" que el público aplaude con delirante entusiasmo. Sin embargo, ello si en principio se estimara como detanteo no es menos cierto que dió pie para que la defensiva del "Banfield" se colocara sobreaviso, ya que tenía que dárselas —no obstante el carácter estrictamente amistoso del encuentro— con un enemigo de peligro. A pesar de la labor siempre eficaz de la defensiva del visitante, aquella primera incursión en su terreno del "Uruguay" fructificó siendo así que a los cuatro minutos exactos de iniciada la contienda se produjo la primera anotación por parte del delantero Quesada, quien bien colocado y en magnífico pase recibido de su interior, logró mediante tiro sesgado batir al portero "banfieldeño". A partir de ese instante las acciones por parte del cuadro visitante se hicieron más presentes, incursionando de constante en la casa del "Uruguay", destacando el ala derecha del "Banfield" cuya penetración era hurto contínua; pero he ahí que tan preciosas jugadas y tan bien combinadas actuaciones no remataran en tantos, ya que Quico Quirós, convertido en una defensa impasable, concluyera con las ambiciones de los visitantes. Después de una que otra penetración por ambos lados, sin resultados numéricos, el árbitro Mr. Thomas Chanshw sonara el silbato dando por concluído el primer período de treinta minutos. Fué así como, de inmediato y según acuerdo de ambos cuadros, el partido tenía que reanudarse. Así se hizo. Correspondía en la parte complementaria la cancha desventajosa al equipo visitante, y quienes creyeron que el viento y condiciones climatéricas del lugar iban a afectar al "Banfield" se equivocaron enormemente, ya que exactamente a los dieciséis minutos de iniciado ese período logran su primer anotación en la valla custodiada por el "Polo", igualando así el marcador a un tanto. Se observa en el equipo "banfieldeño" un deseo constante de subir la tablilla a su favor, pero el equipo "Uruguay" se repliega y convierte en infructuosas tales intentonas. Ello no obstante faltando escasamente siete minutos para la conclusión del partido el "Banfield" logra, por medio de Arbella, colocarse en ventaja, concluyendo el encuentro con dos tantos a favor del "Banfield" por uno del "Uruguay".

Nos hemos concretado a dar una ligera reseña de lo que pudimos apreciar. Pero a fuerza de sinceridad, tenemos que reconocer que si el equipo visitante hizo derroche de vistosidad en sus jugadas, penetración constante y coordinación perfecta, como compete a su bien cimentado prestigio, no menos debe decirse del cuadro "Uruguay", que en todo momento fué digno enemigo de bastante consideración. Sus muchachos demostraron coraje, desplazamiento y trabajo de terreno, jugadores. Nuestras felicitaciones para los directivos del "Uruguay" que brindaron el título gratuito a millares de personas la oportunidad de presenciar tan magnífico partido, las cuales hacemos extensivas al Ché Alvarez, por las atinadas cuán valiosas lecciones impartidas a sus discípulos, que las han asimilado en un modo casi perfecto.

— FUTBOLISTAS ARGENTINOS TRIUNFAN EN MADRID —

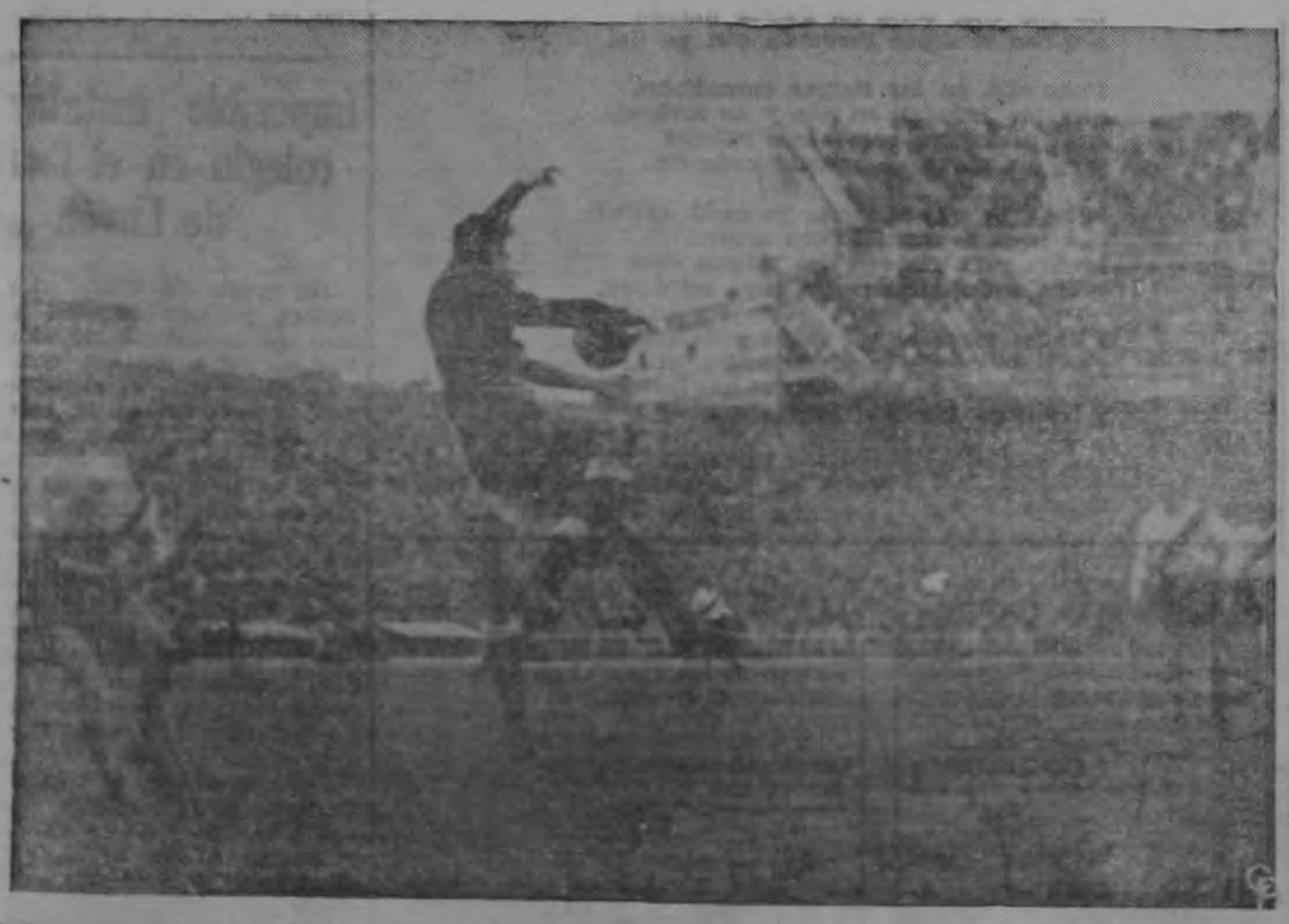

El famoso equipo de fútbol argentino "River Plate" aparece aquí al derrotar al Real Madrid 4 a 3 durante el segundo juego que disputó en España. La partida se libró en el Estadio de Chamartín. En la foto, Alonso, el portero del Madrid, aparece salvando un momento difícil. A la izquierda se ve a Labruna, izquierdo interior de los argentinos — (INP).

Este documento es propiedad de la Biblioteca Nacional "Miguel Obregón Lizano" del Sistema Nacional de Bibliotecas del Ministerio de Cultura y Juventud, Costa Rica.

MOSAICOS SOCIALES

A cargo de Virginia Maroto Montejo

DOÑA MARIA DEL SOCORRO ALFARO DE SOLEY

La fecha de su natalicio celebra hoy la estimable dama doña María del Socorro Alfaro de Soley. Unimos nuestras felicitaciones a las muchas que reciba en tan grata oportunidad.

SRITA FLORA ORTIZ MARTIN

Con motivo de celebrar hoy su cumpleaños, felicitamos cordialmente a la gentil señorita Flora Ortiz Martin.

DESPEDIDA DE SOLTERA

El próximo sábado 12 de enero a las 5 de la tarde, se llevará a cabo un elegante te, en casa del señor don Francisco Grau, con el objeto de despedir de su vida de soltera a la gentil y encantadora señorita Gracie a Sagado quien el viernes 18 de enero contraerá matrimonio con el apreciable caballero don Guillermo Cruz Bolaños.

El homenaje está siendo organizado por las siguientes señoras y señoritas: Marta Carrillo de Santos, Teresa Grau, Emilia Sittenfeld y María Elena Castro. Muy lucido resultará este homenaje ya que la señorita Sandoval cuenta con numerosas amistades que querrán asistir para así demostrarle su afecto.

LA REPUBLICA muy cordialmente anticipa sus felicitaciones a los futuros contrayentes.

DOÑA MERCEDES SOLEY DE VALVERDE

Celebra hoy su cumpleaño la estimable señora doña Mercedes Soley de Valverde. Atentamente la felicitamos.

DOÑA ADA CHACON DE MACAYA

Hoy celebra su cumpleaño la gentil señora doña Ada Chacón de Macaya. Muy cordialmente la felicitamos en esta grata fecha

SRITA MARTA MARIA YGLESIAS ALVAREZ

La encantadora señorita Marta María Yglesias Alvarez, estará muy felicitada hoy con motivo de festejar su cumpleaños. Sinceramente deseamos que este nuevo año sea portador de grandes dichas para ella y los suyos.

SANDRA REUBEN

Nueve años de feliz existencia cumple hoy la encantadora hijita de los distinguidos esposos don Teodor y doña Zoila Rosa de Reuben. Cariñosamente felicitamos a Sandra, deseando que cumpla muchos años más rodeada de dichas.

DON ROBERTO CASTRO BEECHE

LA REPUBLICA felicita cordialmente al distinguido señor don Roberto Castro Beeche, con motivo de celebrar hoy el aniversario de su natalicio.

MARIA ROMERO DE ZELEDON

HA MUERTO

(Confortada con los Santos Sacramentos)

Su esposo Juan Zeledón Zúñiga, y sus hijos Ramiro y Enriqueta de López, Guillermo y Daisy de Zeledón, Ramón y Elsa de Zeledón, Eugenio y Marina de Zeledón, Ismael Zeledón, hermanas, sobrinos, nietos y demás familia doliente, pasan por la pena de comunicar a sus amistades tan triste noticia y a la vez les ruegan asistir a sus funerales que se celebrarán hoy a las 10 de la mañana en la Iglesia de la Soledad y luego acompañar sus restos al Cementerio General.

San José, 11 de Enero de 1952.

ANIVERSARIO LUCTUOSO

A las siete de la mañana de hoy se efectuará una misa con motivo de cumplirse el segundo aniversario del fallecimiento de doña Daría J. vda. de Rivera, dama que gozó siempre de profundo cariño y simpatía, dadas las valiosas prendas morales de que era poseedora.

En esta hora de renovado dolor para sus familiares, enviamos nuestra sentida y muy sincera condolencia a todos sus hijos y muy en especial a sus hijas señoritas Rosalía y Pilar Rivera J.

R H G C

EN $ 1.000.000.000.00 AUMENTARON LAS RESERVAS DE DOLARES DE LA AMERICA LATINA

AMERICA LATINA:

Parece que está llegando a su final el período de rápida acumulación de oro y dólares que hasta el verano anterior había aumentado en mil millones de dólares las reservas de los países latinoamericanos. La mayor parte de la acumulación comenzó después del rompimiento de las hostilidades en Corea, según reporte del National City Bank de Nueva York. Al comentar el posible curso futuro de las reservas latinoamericanas, el Banco señala que no es posible que la América Latina gire sobre esos activos en el grado que lo hizo en los primeros años de post-guerra, principalmente debido a que sus necesidades fundamentales excepto las de artículos de capital, han sido satisfechas con regularidad. Además, el alto nivel de la actividad industrial de los Estados Unidos en el programa de defensa, probablemente mantendrá las exportaciones latinoamericanas a ese país a un ritmo favorable aun cuando los precios de algunos artículos esenciales estén bajo el nivel establecido después del comienzo de la guerra en Corea".

Se trata de completar el número de hidrantes en Heredia

Como resultado del siniestro ocurrido el domingo 6 en Heredia, los habitantes de esta ciudad han comprendido la necesidad de completar el número de hidrantes. Según manifestaciones del Gobernador don Manuel Dobles, este funcionario se empeñará en concluir esta labor que, por otra parte, no es de mucho costo.

El alto funcionario indica que los munícipes, tomando en cuenta el ofrecimiento del empresario de teatros heredieno don Carlos Cordero, quien desea dotar a la ciudad de un aparato completo, incluyendo los gastos de instalación, procederán a iniciar lo antes posible los trabajos en referencia.

Por otra parte, vecinos de la ciudad desean fundar un cuerpo auxiliar de bomberos. Es oportuno indicar que en el mencionado incendio del domingo 6, no hubo necesidad de utilizar los hidrantes, ya que una asequia pudo abastecer de sobra las exigencias de los bomberos.

Imposible instalar un colegio en el Cuartel de Limón

Un grupo de ciudadanos limonenses planteó en días pasados ante el Ministerio de Educación Pública una gestión con la finalidad de que el espacioso edificio que ocupa en la actualidad el Cuartel de Armas del Puerto del Atlántico fuera dedicado para el establecimiento de un Colegio de Segunda Enseñanza. Apuntaban los citados ciudadanos la necesidad que tiene Limón de contar con un edificio más cómodo en qué instalar su colegio secundario y manifestaban que el Cuartel perfectamente podría trasladarse a la finca conocida con el nombre de "Las Lomas" que sería adquirida a un precio módico por el Estado.

Estas gestiones el titular de la Cartera citada, doctor Virgilio Calvo Sanchez, las puso en conocimiento de su colega el Ministro de Economía y Hacienda, del que ahora ha recibido una nota en la cual manifiesta en forma terminante, que en estos momentos es del todo imposible hacer la compra que piden los vecinos de Puerto Limón.

UNITED FRUIT COMPANY

LLEGADA DE VAPORES A PUERTO LIMON, COSTA RICA

Fechas aproximadas sujetas a cambio sin previo aviso
Este itinerario anula todos los anteriores

SERVICIO DE NEW YORK

SALE DE NEW YORK		VAPOR	LLEGA A LIMON	
Enero	7	CAPE CUMBERLAND	Enero	17
Enero	15	CAPE ANN	Enero	24
Enero	18	CAPE AVINOF	Enero	31

SERVICIO DE NEW ORLEANS

SALE DE N. ORLEANS		VAPOR	LLEGA A LIMON	
Diciembre	28	FIADOR KNOT	Enero	12
Diciembre	18	INGER SKOU	Enero	14
Enero	11	LEVERS BEND	Enero	27
Enero	25	FIADOR KNOT	Febrero	11

Además del servicio con puertos de los Estados Unidos, ofrecemos también transporte rápido de carga de Limón a PUERTOS EUROPEOS, ORIENTE Y SUR AMERICA, y viceversa, con trasbordo en New York o Cristóbal.
Para información adicional sugerimos visitar nuestras oficinas situadas 100 varas al Norte del Teatro América

Compañía Bananera de Costa Rica

Agente

LA GRAN FLOTA BLANCA

TELEFONO Nº 3156 **APARTADO Nº 30**

Melcochas Danzantes

— EN EL —
BALNEARIO DE OJO DE AGUA
EL PROXIMO SABADO A LAS 8 DE LA NOCHE

El grupo de estimables señoritas que las organiza lo invitan cordialmente a usted y a su familia.

COMITE ORGANIZADOR

SELECTA PARA TOMAR

MADRE Y PATRIA

Ante la tumba de mi madre al visitar a mi querida Costa Rica

De nuevo Madre mi Patria visitando
pero antes pretendo estrofas,
con las cuales ya ves que estoy orlando
el eterno lugar donde reposas.

De nuevo Madre mi Patria visitando
pero antes de extasiarme en sus bellezas,
aquí me tienes de nuevo rubricando
lo que te prometí yo en mis promesas.

Promesas que también hoy mis hermanos
repiten con sus pechos este día,
pues al llegar a mi Patria y abrazarnos
aquí vienen a rendirte pleitesía.

Y si esta Patria querida, idolatrada
me mirara resentida en este día,
no por eso, sería mi Patria amada
a quien siempre recuerdo con porfía.

Pues allá en las tierras cuzcatlecas
que me brindan su paz y su armonía,
cual pintor yo recojo mis paletas
y en mi mente la retrato cada día.

Ella sabe que al rimar yo cada estrofa
que aquí te deposito con amor...
Madre y Patria son una misma cosa
y que aminoran en esta hora mi dolor.

Pues si sufro al ver que nos dejaste
privándonos de tu vista madre mía,
mi corazón se ensancha al visitarte
y contigo también Patria mía.

PRESBO. JORGE PALMA
Cura en Sensuntepeque, El Salvador
San Ramón, Enero de 1952

EL PEQUEÑO ABNER

Este documento es propiedad de la Biblioteca Nacional "Miguel Obregón Lizano" del Sistema Nacional de Bibliotecas del Ministerio de Cultura y Juventud, Costa Rica.

MOSAICOS SOCIALES

A cargo de Virginia Maroto Montejo

MODAS DE "LA REPUBLICA"

MODAS PARA NIÑAS.— Preciosa es esta falda amplísima y confeccionada en tafetán. La pretina es ancha y termnada en dos picos en la parte superior. Bajo la falda lleva un fondo de una tela que pueda Ud. engomar para que resalte más aún la amplitud de aquella. En el mismo material de la falda queda muy bien.

La blusa es blanca y sencilla. Cuello pequeño en pico, abotonadura al frente y mangas ligeramente abuchadas.

BAILE EN DESAMPARADOS

Damos las gracias por la siguiente amable invitación que hemos recibido:

Desamparados Sport Club. La Junta Directiva se complace en invitar a usted al baile que se llevará a cabo en los amplios salones de la antigua escuela de este lugar, con motivo de la Inauguración del Campeonato de Foot Ball de Desamparados, el domingo 13 de enero de mil novecientos cincuenta y dos, a las tres p. m.

Su asistencia a este acto nos será muy honrosa.

Recibidoras: Las Madrinas de los equipos participantes".

Les deseamos mucho éxito.

RESTAURANT HABANA

Con un Menú especial por ₡ 2.00 que es un regalo al público.

5 platos distintos

Pan y café por ₡ 2.00

RESTAURANT HABANA

abierto todas las noches

TELEFONO 1562

SRA. MELBA ROSA PORTUGUEZ DE SALAZAR

Atentamente felicitamos a la estimable señora doña Melba Rosa Portuguez de Salazar, quien cumple años en este día.

DOÑA MARGARITA SEGREDA DE FURNISS

Cumple años en el día de hoy, la muy apreciable señora doña Margarita Segreda de Furniss. Cordialmente la felicitamos.

DOÑA CATA ROMAGOSA DE HERNANDEZ

La distinguida señora doña Cata Romagosa de Hernández, celebra hoy el aniversario de su natalicio, motivo por el que la felicitamos muy cordialmente.

SRITA PINITA GUTIERREZ GURDIAN

Con especial cariño enviamos nuestras felicitaciones en el día de hoy a la linda señorita Pinita Gutiérrez Gurdián, hija de los distinguidos esposos don Hernán Gutiérrez Braun y doña Lidia Gurdián de Gutiérrez, con motivo de festejar la llegada de un año más de vida, ocasión que brindará la oportunidad a sus numerosas amistades, de hacerle patente el cariño a que ella se ha hecho merecedora con sus grandes virtudes.

PROXIMA BODA

"Carlos Chaves Molina, Teodora Obando de Chaves, tienen el gusto de participar a Ud. el próximo matrimonio de su hija Mireya con el señor Rodrigo Sánchez Alvarado.

Rodrigo Sánchez Alvarado, tiene el gusto de participar a Ud. su próximo matrimonio con la señorita Mireya Chaves Obando.

La ceremonia se efectuará en la Iglesia de Santa Teresita del Niño Jesús, el día 19 del corriente, a las 4.30 p. m."

Después de la ceremonia tendrá lugar un brindis en la Pila Volio.

Al felicitar muy cordialmente a los distinguidos contrayentes, quienes gozan de gran estimación en el vasto círculo de sus amistades, formulamos votos muy sinceros por la completa dicha de su nuevo hogar.

SAN RAMON

Curso Mecanografía SMITH CORONA

- En esta ciudad
- Damos Máquina
- Matricula hoy Sr. Luis Quesada, lado Sur Plaza Rodríguez.
- Curso comenzar 20 Enero.

G. SOLERA, Director

LOS ANTIGUOS USABAN LLUVIA ARTIFICIAL

(Por JERRY KLEIN).

(Propiedad de King Features Syndicate. Prohibida la reproducción parcial o total).

Indios del sudoeste de los Estados Unidos durante una ceremonia danzante para atraer la lluvia. La ceremonia está completa... con todo y serpientes

Después de años de investigaciones y estudios y experimentos científicos, se concedió una patente para el método de producir la lluvia artificial "bombardeando" las nubes con hielo seco, o yodado de plata. Dicha patente se otorgó a Vincent J. Scheafer, sabio investigador al servicio de una empresa a quien se le cedieron los derechos de patente.

Schaefer, cuya educación formal terminó cuando acabó dos años de "high school", dice que descubrió que el yodato de plata "se ha mostrado mucho más efectivo... que los materiales productores de lluvia que utiliza la naturaleza; tales como ciertas arenas, polvos y esporos".

Schaefer hace observar también que la provocación de la lluvia artificial hará decrecer las "repentinas y serias tormentas y granizadas" que frecuentemente acompañan a las precipitaciones pluviales naturales.

No obstante, el "hacedor de lluvias" admite que es muy importante considerar "las corrientes fangosas y las tierras laborables erosinadas que quedan como consecuencia de una lluvia torrencial; las frutas dañadas o las verduras destrozadas por las granizadas intensas, y la devastación que resulta cuando los vientos huracanados "aplastan" —o echan por tierra— una plantación de plátanos".

El Dr. David Ludlum, el Instituto Franklin, de Filadelfia, por su parte, no es sino uno de los muchos sabios que han hecho advertencias sobre el peligro de jugar con la maquinaria natural de las lluvias. El Dr. Ludlum dice que la lluvia artificial no solamente no logrará jamás cambiar la climatología sino que hasta puede ser elemento peligroso.

A partir de la fecha en que se iniciaron las lluvias artificiales, provocadas por el hombre, ha habido ya varias inundaciones. Los observadores se han mostrado cautos en sus apreciaciones sobre culpar de esos daños a los provocadores de lluvias artificiales.

No obstante, un connotado sabio, el Dr. Irving Langmuir, ha declarado que es posible que los provocadores de lluvias artificiales sean los responsables de las recientes inundaciones experimentadas en Winnipeg, Canadá; en la región del Río Colorado y en el Valle de Mississippi (Más de 100,000 residentes hubieron de ser evacuados cuando se abatieron sobre Winnipeg unas fuertes lluvias).

Una precipitación repentina de 17 pulgadas inundó a Galveston, Tex. Bien pudo haber sido ocasionada por las intentonas de hacer llover en el árido territorio de Nuevo México. A los provocadores de lluvias artificiales se les achacan pérdidas por más de 2.138.000 dólares. Las comunidades de las montañas Catskill y sus residentes están demandando a la ciudad de Nueva York por la cantidad antes dicha.

Es posible que la provocación actual de las lluvias sea más eficaz, pero aún hay quienes todavía son partidarios de los viejos métodos para producir lluvias. Las mujeres fueron frecuentemente las "hacedoras de lluvias", y sus métodos eran algo que valía la pena ver. Aparentemente, aquellas chicas creían que los dioses de las lluvias se mostrarían más propicios si ellas actuaban despojadas de toda vestimenta.

Así, y como un mero ejemplo una muchacha en Serbia, se desnudaba por completo, colocaba algunas flores en su cabello, e "invitaba" la lluvia bailando sin cesar por toda la reseca población.

En Rumania, una muchacha gitana, desnuda también, iba de casa en casa cantando la necesidad de la lluvia. Y vaya que obtuvo el deseado chubasco. Porque era la costumbre que desde cada casa se arrojara un cubo de agua sobre la temblorosa muchacha.

Las muchachas del area de Solok, en Sumatra, tomaban el desquite por su hermana la rumana, porque allá era costumbre desnudarse y arrastrar a un hombre hasta el río y arrojarlo a sus aguas.

A los homnes no les era permitido mirar a las mujeres Baronga, del Africa, cuando estaban "en vena" para hacer llover. Las mujeres salían alrededor de la población, llevando por todo vestido un sombrero de hierba; cantando diversos cánticos y limpiando los secos y sedientos pozos. El hombre que se atrevía a espiarlas era azotado.

En algunas comunidades polacas, las muchachas salían por la noche, totalmente desnudas; se dirigían a las afueras del poblado y vertían agua en el suelo... para que lloviera.

En algunos sectores de Rusia y de la India, la lluvia era implorada haciendo que las mujeres arrastraran arados sobre los resecos campos. Esa ceremonia recibía la denominación de "arar la lluvia".

Una mujer hindú se hacía pintarrajear el cuerpo, como parte de la ceremonia imploratoria de la lluvia. Luego se despojaba de sus ropas y se colocaba dando frente al viento, hasta que llovía.

Los nativos de la isla de Mabaag, cerca de Australia, aparentemente comprendían que se necesitaba precisamente una mujer para que hiciera llover pero en algunas ocasiones trataban de engañar al celeste departamento de lluvias. El brujo, antes de entrar en acción, se pintarrajeaba el cuerpo y luego se vestía de mujer.

Los indios Telegu también comprendían la influencia que la mujer desnuda ejercía sobre el Dios de la lluvia. Esos nativos acostumbraban desnudar a una muchacha y enviarla a los campos, haciendo ondear en sus manos una tea encendida. Sin embargo, aquello lo hacían no tanto para llamar a la lluvia sino para detener el chubasco.

Aparentemente, la teoría Telegú era que cuando el dios de la lluvia miraba a la muchacha desnuda, se distraía y se olvidaba a seguir enviando el chubasco desde las nubes.

Ninguno de aquellos extraordinarios métodos para atraer la lluvia necesitó de ninguna patente. Y por lo demás, ¿quién hubiera sido tan burdo y poco galante como para demandar a una linda muchacha desnuda si sus métodos provocaban alguna inundación ocasional.

FERROCARRIL ELECTRICO AL PACIFICO

TRENES DE EXCURSION

Se pone en conocimiento del público que

EL SABADO 12 DE ENERO

actual se inicia la

TEMPORADA de los TRENES de EXCURSION a PUNTARENAS

los que SALDRAN DE SAN JOSE LOS SABADOS A LAS 15 HORAS (3 de la tarde) y de Puntarenas los domingos a la misma hora. Tanto de San José hacia Puntarenas como de Puntarenas a San José se correrá el número de trenes que sea necesario, de acuerdo con el número de excursionistas.

Asímismo se correrá un tren de excursión que saldrá de San José los domingos a las 6.00 horas (seis de la mañana) y regresará de Puntarenas el mismo día a las 18 horas (seis de la tarde).

Este tren parará únicamente en las siguientes estaciones: San Antonio, Ciruelas, Atenas, Orotina, Mata de Limón, Barranca y El Roble.

San José, 8 de enero de 1952.

LA ADMINISTRACION.

Este documento es propiedad de la Biblioteca Nacional "Miguel Obregón Lizano" del Sistema Nacional de Bibliotecas del Ministerio de Cultura y Juventud, Costa Rica.

Documento de alto valor cultural el informe 1951 del Rector de la Universidad

V

Existe el proyecto, que parece contar con la general aceptación, de irnos todos para San Pedro de Montes de Oca, a una modesta ciudad universitaria. La Corte Suprema de Justicia, que trabaja en muy dificiles condiciones en su edificio, tiene a la par de éste un valioso lote; si lo vende,—dentro del arreglo en estudio,—su producto nos serviría para emprender de inmediato la construcción del edificio central concluido, éste que ahora ocupamos, al menos plazo lo entregaríamos a la Corte; la diferencia de valor y el de los demás lotes y construcciones en este sector, que poco a poco iríamos entregando al Poder Judicial, se cubrirán con el producto de la venta del edificio que la Corte ocupa ahora y por el Estado, para terminar el traslado total a la Ciudad Universitaria. Si se logra vencer lo que hoy ocupa el Registro Público y los Archivos Nacionales, de seguro que la modestia de nuestra Ciudad Universitaria será menor. No he de insistir en las ventajas de que todos estemos reunidos en sitio apropiado, pues de eso me he ocupado en ocasiones anteriores.

Y por qué no ha de funcionar, en la parte que corresponde, en nuestra ciudad universitaria, también nuestra Escuela de Medicina? El de esta Escuela es otro problema del que nos hemos venido ocupando con toda atención y que ha de merecerla preferente el próximo año. Veremos de obtener el pago de lo que el Estado nos adeuda por los fondos destinados a la Escuela de Medicina y de darle empleo provechoso a los cuatrocientos mil colones ingresados este año con igual propósito, que por lo pronto invertimos, a medida que nos han entregado las cuotas mensuales, en bonos del sistema bancario nacional, el siete por ciento anual de interés y con obligación del Banco Nacional de readquirirlos a la par, en cualquier momento. La apertura de la Escuela de Medicina es necesidad inaplazable de resolver; tenemos numerosos estudios y es preciso empeñarnos en vencer toda resistencia al efecto; el país no puede esperar ya más.

En el curso de los seis primeros meses del año entrante, tal lo resolvió el Consejo Universitario en su última sesión, quedará formulado el plan de trabajo coordinado de las Escuelas que preparan para la docencia,—Bellas Artes con el Conservatorio, Ciencias, Filosofía y Letras,—y Pedagogía. Y también el de la Facultad de Humanidades, cuya falta tanto se hace sentir en nuestro medio y que ha sido y es aspiración de todos. Casi de seguro, ya en 1953 comenzarán sus labores.

Para concluir, debo informar que nuestra Universidad se hizo representar en algunos de los actos conmemorativos del cuarto centenario de la fundación de la Universidad Nacional Autónoma de México. En esa misma ocasión concurrimos a las sesiones de la Unión Latinoamericana de Universidades, a la que pertenecemos, y en las que se aprobaron las bases definitivas de su Instituto de Promoción y Coordinación Científica, del que mucho provecho podrá obtener nuestra casa en fecha no lejana.

Concurrimos también a la segunda sesión del Consejo Superior Universitario Centro Americano, celebrada en Guatemala en setiembre último. En forma más viable,—con visita personal de delegados a cada Facultad,—quedaron establecidas las bases para la unificación general de los planes de estudios de las cuatro Universidades miembros; siempre empeñados en que Nicaragua forme parte de nuestro organismo, se adelantan gestiones en ese sentido. Dentro de muy poco tiempo comenzará a fructificar ese ideal de unirnos culturalmente con nuestros hermanos de Centro América.

Como una distinción que habremos siempre de agradecer vivamente, el Consejo Nacional de la Orden Nacional Carlos Manuel de Céspedes, de la hermana República de Cuba, tuvo a bien honrar nuestra Universidad, otorgándole el diploma y la Medalla de la Orden. La entrega se hizo en la Sede de la Legación del hermano país, en solemne acto al que concurrió el Consejo Universitario.

En líneas anteriores ha quedado el cuadro esquemático de lo hecho y de lo que nos proponemos realizar el año próximo. Siempre en la ruta del progreso, dentro de sus modestas condiciones, la Universidad de Costa Rica puede sentirse orgullosa de lo logrado; y yo consigno mi gratitud para todos aquellos, Decanos, catedráticos, estudiantes, servidores en general, que han permitido presentar un balance tan halagüeño, con mi fervoroso ruego de no desmayar en la tarea, para alcanzar lo que aun nos queda como finalidad inmediata y para ir, con los mejores deseos de superación, siempre adelante.

DE LA DANZA

TERE AMOROS FUE OVACIONADA ANOCHE EN EL TEATRO NACIONAL

Anoche hizo su debut en el Teatro Nacional, en un gran recital de danzas españolas, la joven bailarina Tere Amorós, quien fué acompañada en el piano por el Maestro Oriol Rangel y en la guitarra por el Profesor Julio Alonso.

Venía la joven bailarina española precedida por muy favorables juicios críticos, tanto de su tierra natal como de países americanos, y logró demostrar anoche, entre nosotros, que todos los juicios laudatorios que acerca de ella se han dicho están realmente sustentados por un fino y sobrio temperamento artístico, por una simpatía (¡vera que contagia al público y, sobre todo,, por una personalidad que se define con propias características en el difícil arte de la danza.

El programa, que comprendía fundamentalmente obras de Albéniz (Goyescas, Sevilla, Triana, Asturias) fué ejecutado en una forma que mereció las continuadas ovaciones del público que manifestó, así, el concepto que le mereció esta magnífica y joven bailarina española.

SE INICIARA EN BREVE LA CONSTRUCCION DE LOS NUEVOS APARTADOS EN EL EDIFICIO DE CORREOS Y TELEGRAFOS

En el transcurso de este mes se iniciarán los trabajos para construir en el actual patio del Edificio de Correos y telégrafos la ampliación de los apartados postales a fin de dar un mejor servicio al público. El presupuesto ya está elaborado y los ingenieros del Ministerio de Obras Públicas han anunciado que solo esperan terminar algunos detalles del mismo para empezar las labores en referencia. Se calcula que 10.000 apartados serán construidos y que se terminará así con la solicitud constante de los interesados en lo referente a que urgen de éstos para sus actividades comerciales o profesionales.

La Molestía

de una suspensión de servicios eléctricos y telefónico puede Ud evitarla pagando sus recibos de diciembre antes del 15

COMPAÑIA NACIONAL DE FUERZA Y LUZ. S. A.

Suscríbase a LA REPUBLICA

HOY

RAVENTOS
A las 3-7-9 ..... ₡ 1.50
Glenn Ford, en:
Devoción invencible

AMERICA
A las 6.45 y 9 ..... ₡ 1.25
Tyrone Power, en:
Sangre y Arena
En tecnicolor!

CAPITOLIO
A las 7 y 9 ..... ₡ 1.25
Gregory Peck, en:
Conquistador de los mares

ADELA
A las 7 y 9 ..... ₡ 1.00
Louis Hayward, en:
El hijo de Montecristo

GUADALUPE
A las 8 ..... ₡ 0.75
Luis Aguilar, en:
El Charro del Cristo

MAÑANA SABADO: "RAVENTOS" y "CAPITOLIO" Van Johnson, en el éxito de acción:
El Crimen del Presidio

EMPRESA TEATRAL URBINI S.A.
-CARTELERA CINEMATOGRAFICA PARA HOY

PALACE — 3, 7 - 9 ₡ 1.50. Exquisita y cínica! LOS OCHO SENTENCIADOS

VARIEDADES — 3 - 7 - 9 ₡ 1 25 — John Wayne en INFIERNO EN LAS NUBES Tech.

MODERNO — 3 - 7 - 9, ₡ 1 00 Johnny Weismuller LA MARCA DEL GORILA

IDEAL — 6 - 8 ₡ 1 00 —— Clark Gable en LA DAMA DIJO NO

LIBANO — 7 - 9. ₡ 1 00 —— Deborah Kerr en LAS MINAS DEL REY SALOMON

KEITH — 7 - 9 ₡ 1.00 —— Fidel Pintos en: LA VIDA COLOR DE ROSA

CASTRO — 7 30 ₡ 1 00. —— La Maravilla CAMPEONES DE EBANO

COLON — 6 30 - 8 30. ₡ 1 00 —— Amelia Bence ROMANCE EN TRES NOCHES

RIO GUADALUPE — 8 ₡ 1 00 —— Errol Flynn en KIM DE LA INDIA Technicolor

DOMINGO: Domingo: 3 Palabritas. R Skelton

Estampas de NORTEAMERICA

POR Julio Antonio

NUEVA YORK, CIUDAD ABRUMADORA

MIAMI.—Nueva York es una ciudad excitante, sin duda alguna. Pero, finalmente, acaba por ser fastidiosa. Abruma, fatiga. Y el cansancio es peor que el aburrimiento.

Al cabo de algún tiempo de vivir en Nueva York, uno ya se la sabe de memoria. Y resulta cargante.

Cuando se llega a ese estado de espíritu, Nueva York pierde el encanto y los atractivos, y empieza a verse el aspecto sombrío y desagradable de la urbe.

Las ciudades, como las mujeres, tienen sus afeites, su "make-up". Sin afeites, Nueva York resulta insoportable, ruidosa, sucia, congestionada, mecánica, moralmente fría, sin alma.

En Nueva York se pierde un tiempo enorme para ir de un sitio a otro. Imposible utilizar el coche, pues las normas del tráfico urbano lo detienen en casi todos los cruces de las calles. Complicado ir a pie, pues las distancias son enormes, y el paso es dificultado constantemente. Desagradable tomar el "subway" (tren subterráneo), pues es estridente, ensordecedor, feo, antihigiénico, y, además, le deja a uno siempre lejos de donde quiere ir.

Los restaurantes, los bares, las peluquerías, los teatros, los cines están siempre llenos, atestados. Hay que hacer cola para conseguir un lugar. Si, por fin, se logra, uno se sienta y tiene que encoger las piernas y comprimir el cuerpo. Es la lucha entre el hombre y el espacio. Cada vez hay menos espacio. Los ocho millones de personas que viven en Nueva York se oprimen mutuamente, como sardinas en banasta.

El aire es enrarecido, cargado de hollín, humo y polvo. La ropa se ensucia llevándola sólo unas horas. Las vías respiratorias se llenan de inmundicia. La circulación de la sangre se perturba, y como duele la cabeza, hay que recurrir constantemente a la aspirina.

o o o

En verano, el calor es húmedo, pegajoso, sucio, insoportable. Se está mal en todas partes. Uno busca un soplo de aire fresco, y recibe una asfixiante bocanada del humo caliente y apestante del millón de automóviles, autobuses y camiones que circulan por las calles de la ciudad.

Uno desearía ir por la calle casi en pelota; mas no es posible. Las reglas de la decencia urbana obligan a ir vestiddo. Lo más que se tolera es que uno se quite la corbata.

En invierno, peor todavía. El frío es atroz en la calle. Y en los domicilios, oficinas y comercios, la calefacción artificial, con puertas y ventanas cerradas, produce una atmósfera densa, insoportable. Parece el vaho de las calderas del infierno.

Sale uno de su trabajo, y después de viajar apretujado en el subway o en el bus maloliente y de andar un rato a pie, llega a casa, rendido, extenuado.

Quisiera entonces aislarse por completo del mundo. Mas no es posible. En el departamento de arriba, en el de abajo y en los laterales suenan sin parar mil radios.

Para contrarrestar el ruido de los vecinos, no queda más remedio que dar vuelta al botón de la radio propia. ¡A ver quien puede más!

Sobre la mesa del despacho, o en los estantes de la biblioteca hay varios libros que se han ido amontonando, en espera de ser leídos un día. Novelas, biografías, poesía, filosofía, historia... Algunas obras están amablemente dedicadas por el autor, que aguarda unas palabras de agradecimiento.

Pero en Nueva York no se pueden leer libros. No queda tiempo. Se está demasiado absorbido por las ocupaciones cotidianas o cansado para poder concentrarse.

Además, leer un libro resulta antieconómico, en un medio dominado por la economía. Se pasan unas horas. Y en términos neoyorquinos, son horas perdidas. En Nueva York, una hora vale un promedio de cinco dólares. Si la lectura del libro de un amigo absorbe cinco horas, son veinticinco dólares que se han echado por la ventana. Uno acaba por volverse cínico. ¿Es que mi amigo, el poeta X — se pregunta interiormente —, vale veinticinco dólares?

Triturado y molido por la máquina del tiempo-dólar, uno deja los libros y escribe a los amigos que los dedicaron — si no quiere perderlos con el silencio — unas frases mentirosas de elogio. Sigue el cinismo.

Cuando se aproxima la medianoche y los vecinos van apagando las radios, uno se dispone a recogerse para descansar. Mas suena el teléfono. Uno desea que cayera una bomba atómica sobre la cabeza de quien se atreve a molestar a esa hora. ¡Ah! Era alguien que se ha equivocado de número. ¡Maldita sea!

Fatigadísimo, pero con los nervios excitados, en tensión, no es posible conciliar el sueño. Lo ocurrido durante todo el día da fuertes martillazos en el cerebro. Las ideas, las imágenes y los recuerdos no quieren dormir, y saltan, brincan y hacen locuras dentro de la cabeza.

Para acabar con ese torbellino cerebral, para no pensar, precisa ponerse a leer. Claro está, no puede leerse uno de los libros que aguardan, sino una novela policíaca que si bien adormece el pensamiento, excita más aún los nervios.

Por fin, al cabo de una o dos horas, se acaba por conciliar el sueño.

Pero ese sueño es frecuentemente interrumpido por el ruido infernal de los camiones que pasan por la calle, por el pneumático de un coche que ha reventado, por la sirena del carro de los bomberos que van a sofocar un incendio o la de un barco en el puerto o en el Hudson.

Temprano todavía, un vecino ha abierto los grifos de la bañera, y el chorro del agua se ha convertido en un irresistible despertador...

Uno se levanta más cansado que cuando se acostó, y de un humor insoportable.

Un nuevo día no se abre con una sonrisa, sino que se insinúa como una cruz. ¡Otro día con la cruz a cuestas!

Así, poco a poco, se va creando en el interior de cada cual una especie de costra que dificulta los movimientos del espíritu. El alma recoge, se achica, y, atemorizada, se agazapa en un rincón del armario.

En Nueva York no se puede pensar más que en dólares, inversiones de capital, beneficios, horas de trabajo, Debe y Haber. Es una ciudad convertida en una gigantesca caja registradora. Un cerebro mecanizado en el que no hay más que cifras.

Desde luego, cuando se produjo el cataclismo que determinó la dispersión de los dioses del Olimpo, si Minerva y Apolo, y con ellos las Musas y las Gracias, cruzaron el Atlántico, es seguro que no desembarcaron en Nueva York. E que si es cierto que llegó allí, y sentó sus reales, fué Mercurio.

o o o

Uno ansía resucitar, pensar libremente, pulsar las cuerdas más íntimas del espíritu, dar rienda suelta a sus emociones, recordar, leer libros, escribir a los amigos, contemplar un paisaje, ver cómo el sol toma un baño en el mar, contemplar a la luna jugando al escondite entre las palmeras, abrir, en fin, la jaulita en la que el alma está prisionera.

Y para que todo sea posible, huye temporalmente de Nueva York.

Este documento es propiedad de la Biblioteca Nacional "Miguel Obregón Lizano" del Sistema Nacional de Bibliotecas del Ministerio de Cultura y Juventud, Costa Rica.

SAN RAMON

Directiva del Club de Amigos

En Asamblea General efectuada por los socios del Club de Amigos quedó integrada la Junta Directiva que sigue para el año de 1952.

Presidente: Teófilo Herrera. Vice-Presidente: Carlos Córdoba. Tesorero: Nautilio Acosta Salazar. Fiscal: Jorge Rodriguez. Secretario: Miguel A. Hidalgo. Vocales: José Valenciano, Rafael Castro y Walle Arredondo. Como bibliotecario fué designado el Lic. don Adán Elizondo. Deseamos para este grupo de distinguidos caballeros el mejor de los éxitos en el año que comienza.

Redada de perros

Una medida que ha sido muy elogiada por el vecindario fué la determinación tomada de acuerdo con la ley, por la Jefatura Política a cargo de don Teófilo Herrera, al ordenar el enclaustro y venta de los perros que sin matrícula, bravos y sin due-ño ambulan por la ciudad. Hay calles aquí donde materialmente no se puede pasar, tal es el número de perros que hay. El espectáculo que a veces ofrecen en el mercado estos animales no es edificante ni honesto. De manera que al tomar esta medida radical esperamos que el vecindario se de cuenta de la importancia que eso tiene.

Paperas y sarampión

Fuertemente está azotando aquí, sobre todo a la población infantil una verdadera epidemia de paperas y sarampión. Son pocos los hogares que no han sido afectados por cualquiera de las dos enfermedades. Creemos que el gran número de moscas que hay actualmente en San Ramón facilite el desarrollo de la enfermedad pera ante ésto los sufridos ramonenses no podemos hacer nada, ya que estamos aburridos de decir que la higiene aquí es deplorable sin resultados positivos a la fecha.

Corresponsal

RIO JIMENEZ

Agricultores en dificultades

Desgraciada y lamentablemente tenemos que referirnos hoy a un hecho en realidad inusitado que se ha presentado en este lugar y que tiene a la mayoría de los vecinos perplejos y preocupados. Se trata de que el gerente de la International Balsa Co, que según entendemos es la propietaria de una serie de terrenos abandonados desde hace años, los cuales han venido ocupando y cultivando casi cien pequeños agricultores, ha dispuesto ahora, al cabo de los años, desalojarlos y destruirles sus viviendas. Nosotros entendemos que existe una Ley, la de Poseedores Precarios, que garantiza los derechos de estas buenas gentes, los agricultores en pequeño, que sin lugar a duda con su brazo tesonero y su corazón henchido de entusiasmo, han venido laborando la tierra y que son sin disputa parte de la fuerza viva de la nación. Creemos que el Señor Presidente de la República que tantas muestras de su entusiasmo por la agricultura ha venido dando en los últimos tiempos, intervendrá para que tal no suceda. Al gerente de la referida Compañía debe llamársele al Ministerio de Agricultura y notificársele que debe cesar en sus empeños y respetar los derechos adquiridos por estos costarricenses empeñosos y trabajadores, que abandonaron la ciudad para venir a arrancarle a base de esfuerzo a la tierra, todas sus riquezas. No deben abandonárseles. Los Tribunales deben ponerle coto a la Compañía. Tolerar ese procedimiento es dañar la economía de la nación y perjudicar los empeños de un distinguido y respetable grupo de trabajadores honorables y esforzados. Para ellos es nuestra voz de aliento. Deben agruparse. Deben empeñarse porque dentro de la mayor armonía, se les respeten y se les garanticen en su decidido plan de acción. Si la Compañía pretende la devolución de esos terrenos, si es que tiene derecho para ello, que lo haga valer por medio de los procedimientos legales correspondientes, pero no por la vía de los hechos, como en el detestable y doloroso caso en que se perjudicó de manera tan sensible al honorable vecino don Vicente Maynoth, porque de seguir la Compañía en esos violentos procedimientos, se está exponiendo a que le respondan de igual manera los perjudicados y ya eso sería el caos y todos se estarían poniendo al margen de la ley. Eso no debe ser. La Compañía debe dar muestras de su cultura y de que es su decidido empeño el ayudar al Gobierno de la República al mantenimiento de la armonía social. Formulamos nuestros votos porque todo tenga una acertada y envidiable solución que devuelva la tranquilidad al vecindario amenazado.

Corresponsal

DOS INJUSTICIAS: DOS PERJUICIOS

En estos últimos días el público capitalino en general, y los estudiantes, (me refiero a los Bachilleres en Ciencias y Letras), han sido objeto de dos injustificadas medidas que constituyen, a la vez, dos perjuicios y que son, respectivamente, el alza de tarifas en los autobuses que hacen los servicios inter-urbanos, y los exámenes de admisión que ha establecido la Universidad como requisito indispensable para ingresar a ella.

En realidad, las dos disposiciones se identifican, por cuanto sus esenciales características son las mismas: ambas son injustas; ambas son perjudiciales; y las dos se impusieron inesperadamente, como para no dar tiempo a los afectados, de levantar su voz en protesta contra las inconsultas medidas.

Voy a referirme especialmente al asunto del alza de tarifas en los autobuses, ya que del otro, el de los exámenes de ingreso a la Universidad, ya se ha hablado bastante. En efecto, ya se ha manifestado clara y públicamente la injusticia de ellos, así como los perjuicios que ocasionan al estudiante: para darse cuenta de su injusticia basta enterarse de que no son sino, repetición de exámenes ya realizados; por ello, precisamente, es que todo individuo justo y de criterio lógico desaprueba la disposición universitaria, la cual puede desviar al estudiante en su afán por lograr sus aspiraciones.

No se necesita hacer una detallada y extensa demostración matemática, para expresar la injusticia del alza de tarifas, pues todos sabemos, sea como sea, que no tiene razón de existir y que el negocio de autobuses inter-urbanos, es completo. Y la prueba lógica y práctica de lo afirmado, es la de que se puede decir que en su generalidad, nadie se ha arruinado por poseer una empresa de servicios inter-urbanos; al contrario, muchos de los empresarios han empezado con 4 ó 5 vehículos y no en mucho tiempo llegan a ser propietarios de 10 ó 15. ¿Qué significa eso? ¿Qué es un mal negocio acaso? Aunque ello constituye un sacrificio económico más para el pueblo, que es siempre el afectado, y que constante y necesariamente viaja en esos "buses", sería aceptable el alza de sus tarifas si fuera razonable y justa; más, no siéndola, como se ve a las claras, no puede reinar en el público la conformidad, sino el desacuerdo y la desaprobación general.

Pero aun constituyendo un perjuicio económico para el público, estos señores pregonan, por todas partes, la insignificancia de cinco centavos; no se dan cuenta de que la mayoría de las gentes ocupan los autobuses, por lo menos, cuatro veces al día o sea cuando van y regresan de sus trabajos: ésto representa un aumento de seis colones mensuales en sus gastos.

Ya que hablamos de números, hagamos un sencillo y rápido análisis, sin necesidad de ser matemáticos extraordinarios, del **promedio probable** de las supuestas entradas y salidas que tienen las empresas mencionadas, y para ello supongamos las condiciones peores para los empresarios: calculemos que un camión de pasajeros, de estos que hacen los servicios inter-urbanos, realice treinta viajes diarios y que en cada uno transporte de cuarenta a cuarenta y un pasajeros, (debemos darnos cuenta de que en cada camión hay cabida, más o menos, para cuarenta pasajeros, pero que en su trayecto se baja y sube gente constantemente, pudiendo lograr, en viaje bueno, sesenta pasajeros); pues bien, ello daría, al precio de 0.15 céntimos por pasaje, un total de más o menos doscientos colones diarios, lo cual representa en un mes la suma de seis mil colones mensuales. Supongamos, es difícil que suceda, que después de pagar los empleados, después de los gastos de reparación, de combustible y en fin, gastos generales, les queden libres tres mil colones; sería, como en efecto lo es, un negocio redondo. La mitad de esto, es decir, mil quinientos colones al mes, que les quedaran de ganancias, constituyen, claro está, un magnífico negocio, sobre todo si se tiene en cuenta que cada empresario es propietario de 10 ó 15 camiones, generalmente, lo cual proporciona una ganancia extraordinaria en sólo un mes. ¡Y todavía dicen que es mal negocio!

Cierto es que los repuestos, llantas, accesorios, reparaciones y sueldos de empleados, así como el combustible, constituyen un gran gasto: lo reconocemos: somos justos; pero también comprendemos las pingües entradas económicas de que gozan, debido a su negocio, los señores empresarios.

Otro dato importante e interesante es el de observar que el alza se realiza pocos días después de que el tipo de cambio baja considerablemente; es decir, cuando los materiales que ellos emplean tienen que disminuir de valor. ¿Y qué decir de los pésimos servicios de los llamados autobuses? No hay necesidad de hablar mucho al respecto, pues nadie ha dejado de subirse en un autobús y, por ende, de "pasar unos minutos de sufrimiento".

El servicio, en fin, no puede ser más malo: de eso tiene constancia todo el que en ellos haya viajado. No obstante, y ante la general protesta por el aumento, los empresarios prometen, a cambio de él, el prestar un inmejorable servicio. Esto no es más que un decir ya que para lograr tal fin, tendrían que comenzar por apartar de servicio la mitad de los autobuses que lo prestan en la actualidad.

El público, y en virtud del monopolio establecido por dichas empresas-monopolio llevado a efecto en un país libre y democrático—, tiene que soportar pacientemente, todos los abusos y arbitrariedades a que los someten los señores de los autobuses, así como las muestras de irrespeto e irresponsabilidad que, en muchas ocasiones, ponen de manifiesto los choferes y los cobradores. Y he allí, precisamente, el perjuicio de los monopolios: si hubiera libertad de transporte, el público eligiría los servicios decentes y responsables.

Con todo, no quiero decir que no haya camiones dignos de prestar servicio, ni tampoco que los empleados de camión en su totalidad, sean irrespetuosos; pero la mayoría de los primeros debieran estar fuera de uso, y muchos de los segundos no saben cumplir con su deber.

Para finalizar este comentario, sobre el alza de tarifas en los "buses", he de decir que si es tan malo el negocio, como ellos afirman y pregonan a los cuatro vientos, que si están a punto de declarar la quiebra, lo mejor es que vendan los camiones, (algunos aunque sea como hierro viejo), pues deben, a toda costa, desistir y deshacerse "de un negocio que tantos perjuicios les ocasiona", y se vayan a nuestros campos a sembrar ya que, precisamente, uno de los problemas agrícolas nacionales es el de la escasez de manos que impide el desarrollo y progreso de nuestra principal fuente de riqueza.

M. ESQUIVEL G.

EL RENGLON DE INGRESOS "DERECHOS DE PESCA" MARCA UN DESCENSO ALARMANTE

El Tesorero Nacional, don Walter Morales, ha comunicado a Hacienda que el renglón de ingresos denominado "Derechos de Pesca" ha marcado un descenso alarmante, ya que según el informe último de la Contabilidad Nacional, ese renglón de ingresos sólo produjo ₡ 13.977,00, durante 1951.

Si se compara esta cifra con la calculada por la Oficina de Presupuesto, que era de ₡ 16.000,00, se podrá ver que la diferencia es verdaderamente notoria.

En vista de esta situación, el señor Morales solicita que se pida un informe de este asunto al Ministerio de Agricultura e Industrias, ya que es el que de acuerdo con la Ley, debe vigilar los ingresos en cuestión.

Hacienda, por su parte, ha enviado nota a Agricultura solicitando el informe en referencia.

Cambios en el personal del Ministerio de Agricultura

En "La Gaceta", del 8 del presente mes, vienen consignados algunos cambios relacionados con el personal del Ministerio de Agricultura, en cuanto al Departamento de Veterinaria y Ganadería se refiere, en la siguiente forma: Jefe del servicio de Veterinaria: Doctor don Arturo Solano Víquez; Jefe de la Sección Médico-Veterinario, doctor Edwin Pérez Chaverri; Jefe de la Granja "El Alto", Ing. Oscar Echandi Murillo. En el Servicio de Ganadería, como Jefe, Técnico Ganadero, el Ing. don Romano Orlich Carranza. Además se consignan otros nombramientos en las diferentes secciones de aquella de [illegible]

SUSCRIBASE A "LA REPUBLICA"

Caja Costarricense de Seguro Social

DIRECCION DE SERVICIOS MEDICOS

—AVISA:—

Que para llenar la plaza vacante de Jefe de la Sección de Laboratorios, las personas interesadas deben presentar su solicitud acompañada de los siguientes atestados:

1) Ser Costarricense de origen.
2) Ser mayor de edad.
3) Buena Conducta.
4) Autorización del Colegio de Microbiólogos para ejercer la profesión.
5) Todos aquellos otros documentos que permitan la calificación de los aspirantes.

La solicitud debe dirigirse a la Dirección de Servicios Médicos antes del 22 de Enero de 1952, en donde pueden solicitarse informes al respecto.

DON WINSLOW

Este documento es propiedad de la Biblioteca Nacional "Miguel Obregón Lizano" del Sistema Nacional de Bibliotecas del Ministerio de Cultura y Juventud, Costa Rica.

EL GOBIERNO TRABAJARA CON O SIN EMPRESTITO

(DECLARACIONES DEL MINISTRO HERNANDEZ EN PAGINA DOS).

DE LAS TIERRAS BAJAS A LAS ALTAS

La Reina Juliana se dedica al esquí durante su vacación de invierno en las montañas del Tirol austriaco. La soberana de los Países Bajos acompañada por miembros de la familia real, pasa la temporada en Saint Anton.—(INP)

Afirma q' es Maharani

La rubia Nancy Valentine que llegó recientemente a Londres procedente de la India, insiste en que es en realidad la Maharani de Cooch Behar a pesar de las informaciones en contrario. Había corrido el rumor de que Nancy salió de la India donde había ido a contraer matrimonio en una boda oficial, cuando el Gobierno de la India amenazó suspender la paga al Maharajah. — (INP)

PERECE UN NIÑO EN ACCIDENTE DE TRANSITO

En la mañana de ayer, un camión de servicio interurbano dió muerte al niño Juan Diego Vargas García, de año y medio de edad, en una de las avenidas más céntricas de la capital. (INFORMACION EN LA PAGINA TRES).—Foto CARRILLO)

CONTANDO "CINCOS"

En las bóvedas del Banco Central, funcionarios de la institución, vigilados por don Otto Prestinary, proceden a contar en una máquina especial, las monedas fraccionarias recién llegadas al país.—(FOTO CARRILLO).

La Sala Segunda confirma el rechazo de los Recursos de Amparo Bancarios

(Información en pág. TRES)

FABRICA DE "CHIRRITE"

En días pasados, elementos del Resguardo Fiscal de Heredia capturaron una gran fábrica de licor clandestina, situada en sitio casi inaccesible y escondida bajo un gran árbol. — (INFORMACION EN PAGINA OCHO).

— El "Turmoil" trata de salvar al derrelicto del Capitán Carlsen —

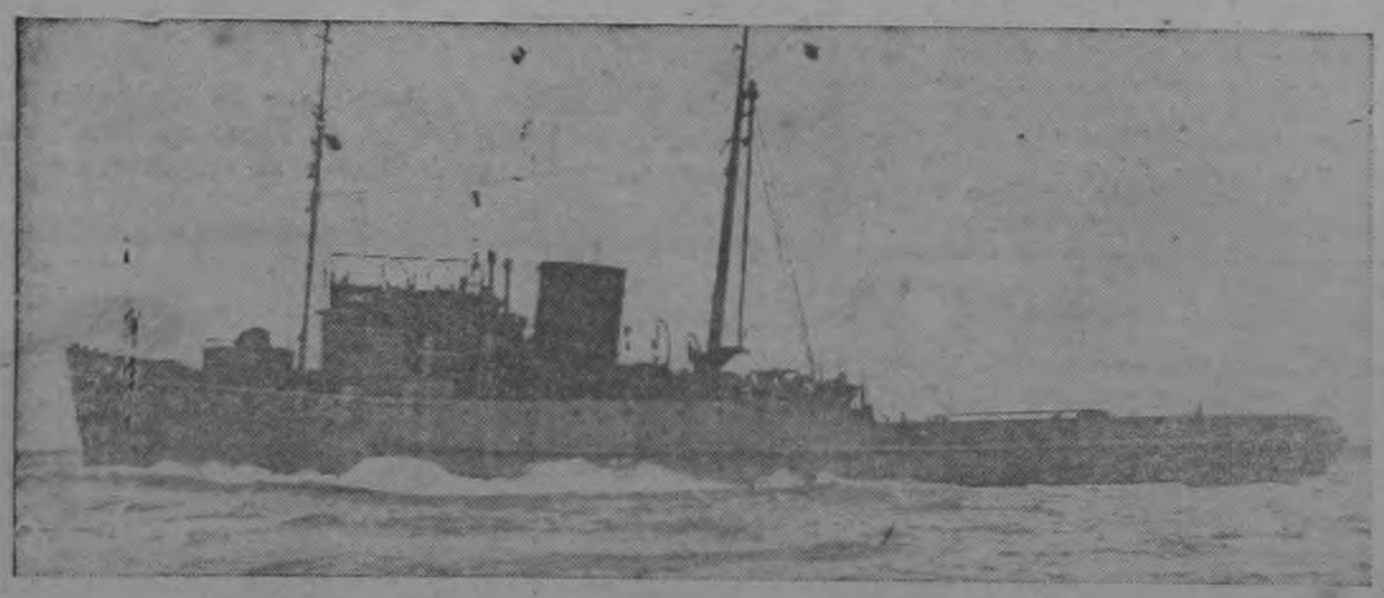

El "Turmoil" del Almirantazgo Británico, uno de los remolcadores más poderosos del mundo, se encuentra junto al buque de carga norteamericano "Flying Enterprise", que está casi de costado a 250 millas de la costa de Irlanda. El remolcador consiguió mandar uno de sus hombres a bordo del derrelicto, donde el capitán Henrik Kurt Carlsen había pasado sólo siete días, después de ordenar que el barco fuese abandonado por sus pasajeros y tripulantes.—(INP).

SE ACABO EL TRANVIA

Obreros municipales levantan, en el Paseo Colón, los rieles del tranvía. Definitiva muestra de que el viejo y familiar servicio de transporte pasó definitivamente a la historia. — (FOTO CARRILLO)

TEATROS Y ESPECTACULOS EN LA PAGINA 14

Este documento es propiedad de la Biblioteca Nacional "Miguel Obregón Lizano" del Sistema Nacional de Bibliotecas del Ministerio de Cultura y Juventud, Costa Rica.